

股票代號：3008

LARGAN Precision Co., Ltd.
大立光電股份有限公司

九十五年
年度
年 報

中華民國九十六年四月二十四日 刊印

年報相關資料網址：<http://newmops.tse.com.tw/>

一、本公司發言人及代理發言人：

發 言 人

姓 名：邱東泉

職 稱：財務長

電 話：(04)2359-3728

電子郵件信箱：charleschiu@largan.com.tw

代理發言人

姓 名：高芳真

職 稱：董事長室特別助理

電 話：(04)2359-3728

電子郵件信箱：jenkao@largan.com.tw

二、總公司、工廠地址及電話：

總公司：台中市台中工業區 16 路 4 號

電話：04-23593728

分公司：無

工 廠：台中市台中工業區 16 路 4 號

電話：04-23593728

台中市台中工業區 16 路 6 號

電話：04-23593728

台中市台中工業區 23 路 14 號

電話：04-23591246

三、辦理股票過戶機構：

名 稱：台証綜合證券股份有限公司股務代理部

地 址：台北市建國北路一段 96 號 B1

電 話：(02)2504-8125

網 址：www.tsc.com.tw

四、最近年度財務報告簽證會計師：

姓 名：陳君滿、張字信 會計師

事 務 所：安侯建業會計師事務所

地 址：台北市信義路五段 7 號 68 樓

電 話：(02)8101-6666

網 址：www.kpmg.com.tw

五、海外有價證券掛牌買賣之交易場所名稱及查詢該海外有價證券資訊之方式：無

六、公司網址：www.largan.com.tw

大立光電股份有限公司

年 報 目 錄

	頁次
壹、致股東報告書.....	1
貳、公司簡介.....	3
參、公司治理報告.....	6
一、公司組織.....	6
二、董事、監察人、總經理、副總經理、協理、各部門及分支機構主管資 料.....	8
三、公司治理運作情形.....	15
四、會計師公費資訊.....	19
五、更換會計師資訊.....	19
六、公司之董事長、總經理、負責財務或會計事務之經理人，最近一年內 曾任職於簽證會計師所屬事務所或其關係企業者.....	19
七、最近年度及截至年報刊印日止，董事、監察人、經理人及持股比例超 過百分之十之股東股權移轉及股權質押變動情形.....	19
八、持股比例佔前十大股東間互為財務會計準則公報第六號關係人關係之 資訊.....	20
九、公司、公司之董事、監察人、經理人及公司直接或間接控制之事業對 同一轉投資事業之持股數，並合併計算綜合持股比例.....	20
肆、募資情形.....	21
一、公司資本及股份發行情形.....	21
二、公司債辦理情形.....	26
三、特別股辦理情形.....	26
四、海外存託憑證辦理情形.....	26
五、員工認股權憑證辦理情形.....	26
六、併購或受讓他公司股份發行新股辦理情形.....	26
七、截至年報刊印日之前一季止，前各次發行或私募有價證券尚未完成或 最近三年已完成且計劃效益尚未顯現之計劃內容.....	26
八、截至年報刊印日之前一季止前款之各次計劃之執行情形.....	26

伍、營運概況	27
一、業務內容.....	27
二、市場及產銷概況.....	33
三、最近二年度從業員工人數.....	37
四、環保支出資訊.....	37
五、勞資關係.....	38
六、重要契約.....	38
陸、財務概況	39
一、最近五年度簡明資產負債表及損益表	39
二、最近五年度簽證會計師姓名及查核意見	40
三、最近五年度財務分析	41
四、九十五年度財務報告之監察人查核報告書	43
五、最近年度財務報表及附註.....	44
六、最近年度經會計師查核簽證之母子公司合併財務報表.....	84
七、公司及其關係企業最近年度及截至年報刊印日止發生財務週轉困難情 事，及對公司財務狀況之影響	124
柒、財務狀況及經營結果之檢討分析與風險事項.....	125
一、財務狀況.....	125
二、經營結果.....	126
三、現金流量.....	128
四、最近年度重大資本支出對財務業務之影響.....	128
五、最近年度轉投資政策、其獲利或虧損之主要原因、改善計劃及未來一 年投資計劃.....	129
六、風險管理及評估.....	129
七、其他重要事項.....	130
捌、特別記載事項.....	131
一、關係企業相關資料	131
二、最近年度及截至年報刊印日止，私募有價證券辦理情形	134
三、最近年度截至年報刊印日止，子公司持有或處分本公司股票情形	134
四、其他必要補充說明事項.....	134
玖、最近年度及截至年報刊印日至，發生證券交易法第三十六條第二項第二款 所定對股東權益或證券價格有重大影響之事項	134

壹、致股東報告書

回顧九十五年度，隨著手機需求的大幅成長，帶動光學元件的需求，雖然國內外光學同業間的競爭日趨激烈，然而公司在產量、銷量及獲利上皆能穩定的向上成長。以下茲就九十五年度營運成果及九十六年度營業計劃簡要報告如下：

一、九十五年度營運報告

(一)營業成果：大立光電九十五年度的營業額為新台幣 5,250,473 千元，稅後淨利為新台幣 3,890,111 千元，分別較九十四年的營業額 3,388,453 千元，稅後淨利 1,711,079 千元成長 55%及 127%，每股稅後淨利為 32.06 元。

(二)財務收支及獲利能力分析：九十五年度財務概況請參閱所附之財務報表。

(三)研究發展狀況：本年度投入之研發費用為 196,879 千元，高於去年度的 164,210 千元，主要致力於現有產品手機用數位相機鏡頭與數位相機光學鏡頭之開發，並擴大研發團隊規模。公司相信唯有持續投資於新產品開發，才是創造利基的不二法門。

二、九十六年度營業計劃

(一)經營方針：大立光電仍將秉持著「創新、專業、速度、彈性」的經營理念，全體同仁在面對瞬息萬變經營環境的同時，仍將不斷自我要求與成長，致力於產品開發與品質提昇，不滿足於現有產品市場地位，持續創造獲利成長。

(二)預期產銷概況：本公司九十六年度的營業重心仍將集中於手機相機鏡頭，除此之外並積極提昇台灣及大陸的生產技術，以期能維持公司在研發及製造上的優勢，使整體產銷體系更具競爭力。

(三)研發計劃：持續投入手機相機鏡頭的研發工作，提昇產品的值與量，並致力於其他光學產品運用的開發與製程能力，以維持長期產業競爭力。

今後，大立光電將持續努力，以不斷求新求變的精神，認真踏實的做好每個產品，充分發展公司的核心專長領域，不斷提昇公司的各項競爭力，以不負股東及社會大眾對本公司的期許，對所有客戶、供應商、股東及全體員工長久以來的支持，在此敬上最誠摯的謝意。

董事長： 林 耀 英

貳、公司簡介

(一)設立日期：中華民國 76 年 04 月 17 日

(二)總公司、分公司及工廠之地址及電話

總公司：台中市台中工業區 16 路 4 號 電話：04-23593728

分公司：無

工廠：台中市台中工業區 16 路 4 號 電話：04-23593728

台中市台中工業區 16 路 6 號 電話：04-23593728

台中市台中工業區 23 路 14 號 電話：04-23591246

(三)公司沿革

民國 76 年 大立光電股份有限公司創立，創立資本額新台幣壹千萬元整，從事掃描器、相機、投影機等鏡頭、鏡片、觀景窗之零組件生產。

民國 78 年 現金增資伍拾萬元，實收資本額增為壹千零伍拾萬元。

民國 79 年 台中工業區廠房新建完成並完成遷廠。
辦理盈餘轉增資陸千零玖拾萬元，實收資本額增至柒千壹佰肆拾萬元整。

民國 80 年 國內民營企業首先引進超高精密非球面模仁加工機，並自行開發加工技術，於同年成功量產塑膠非球面鏡片。

民國 81 年 現金增資壹千貳佰陸拾萬元，實收資本額增至捌千肆佰萬元。

國人首先開發成功應用於傳統相機之 Hybrid lens 並進入量產。

民國 82 年 獲得經濟部工業局工(八二)二字第 041004 號主導性新產品開發計畫。主導性新產品開發計畫案內容「F35-70mm 自動對焦伸縮鏡頭及相機研製」。

民國 84 年 榮獲經濟部 84 年度工業自動化十大績優廠商，並獲總統親臨本廠參觀。

同年為擴增產能、降低成本並提高市場佔有率，投資大根香港有限公司，並以其轉投資大根（東莞）來料加工廠。

- 民國 86 年 為提升研發技術，提供更高品質的產品，由日本進口放電加工機及超精密 CNC 車床。
辦理盈餘轉增資壹千萬元、資本公積轉增資貳千捌佰萬元，實收資本額增至壹億貳千貳佰萬元整。
國人首先開發成功應用於 Scanner/Barcode 之 Hybrid lens。
成功開發 Projector 用之光學元件。
- 民國 87 年 為跨足新興科技產業數位相機領域，轉投資大陽科技股份有限公司。
辦理盈餘轉增資參千捌佰萬元，實收資本額增至壹億陸千萬元整。
Scanner Hybrid lens 成功進入量產。
國人首先開發成功 2X 變焦實像式觀景器並進入量產。
成功開發數位相機用 Hybrid lens。
成功開發 SVCD、VCD 用之精密光學元件。
- 民國 88 年 為整合關係企業及子公司間之內部流程及有效運用整體資源系統，斥資建構 IBM 硬體及鼎新 ERP 流程整合軟體系統。
成功開發 4000 dpi Scanner lens。
開發成功世界首具 600 dpi Scanner Hybrid lens
開發成功數位相機自動對焦模組。
成功開發 DVD 用之精密光學元件。
- 民國 89 年 辦理盈餘轉增資陸千萬元、現金增資捌千萬元，實收資本額增至三億元。
辦理股票公開發行。
國人首先開發成功 4X 變焦實像式觀景器並進入量產。
- 民國 90 年 通過 ISO9001 品質認證。
辦理盈餘及員工紅利轉增資貳億參千參佰肆拾參萬肆千元，並為不斷成長與永續經營，達成經濟規模以提高企業整體競爭力，以增資發行新股方式合併大根精密光

- 學股份有限公司，實收資本額增至陸億貳千壹佰陸拾貳萬壹千陸佰肆拾元整。
- 民國 91 年 3 月 11 日上市掛牌成功。
辦理盈餘及員工紅利貳億參千參佰壹拾捌萬貳千伍佰玖拾元轉增資，實收資本額增至捌億伍千肆佰捌拾萬零肆千貳佰參拾元。
9 月核准成立營運總部。
成功開發投影機變焦鏡頭。
成功開發手機用相機鏡頭。
成功開發數位相機 300 萬畫素三倍光學變焦鏡頭。
- 民國 92 年 辦理盈餘及員工紅利壹億零肆百零貳萬壹千玖佰貳拾元轉增資，實收資本額增至玖億伍千捌佰捌拾貳萬陸千壹佰伍拾元整。
為擴充產能，降低製造成本，透過第三地投資公司 Net International 轉投資設立蘇州大立光電有限公司。
- 民國 93 年 辦理盈餘及員工紅利壹億壹千伍百肆拾貳萬貳千陸佰壹拾元轉增資，實收資本額增至拾億柒千肆佰貳拾肆萬捌千柒佰陸拾元整。
- 民國 94 年 辦理盈餘及員工紅利柒仟壹佰玖拾萬貳仟肆佰肆拾元轉增資，實收資本額增至壹拾壹億肆仟陸佰壹拾伍萬壹仟貳佰元整。
- 民國 95 年 辦理盈餘及員工紅利陸仟柒佰壹拾貳萬壹仟貳佰壹拾元轉增資，實收資本額增至壹拾貳億壹仟參佰貳拾柒萬貳仟肆佰壹拾元整。

參、公司治理報告

一、組織系統

(一)本公司組織圖

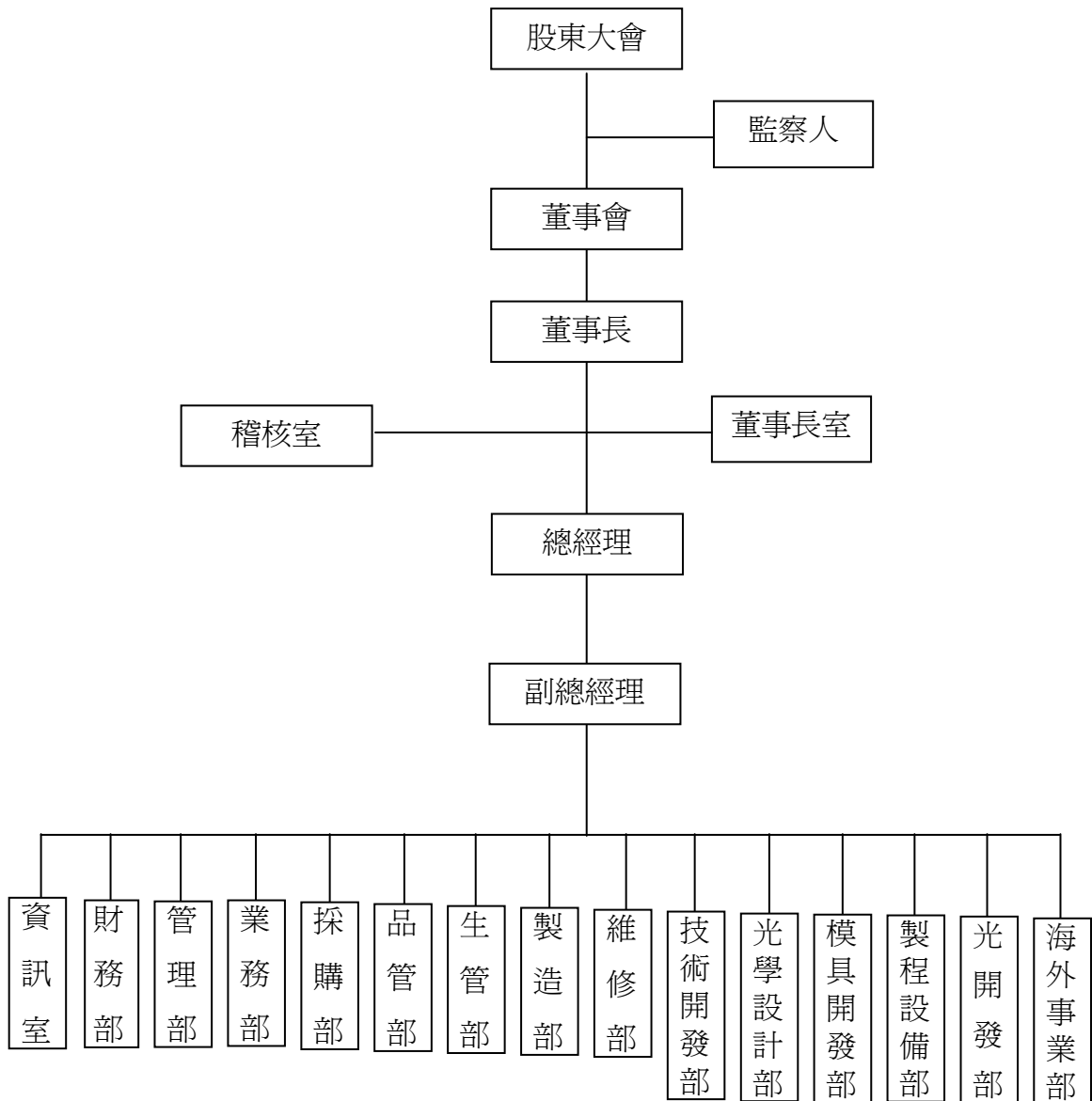

(二)各主要部門所營業務

主要部門	工作職掌
董事長室	綜理公司整體事業之規劃、執行，並對內部各項控制作業持續監督與改善。
稽核室	檢查及評估內部控制制度並提供分析及建議。
資訊室	負責公司資訊系統之規劃建置與維護。
財務部	負責財務、會計、股務及稅務各項作業。
管理部	負責人事、庶務、員工福利及勞資關係作業。
業務部	負責產品市場行銷、市場研究及客戶售後服務。
採購部	負責各項原物料、設備、用品之採購業務。
品管部	負責工廠進料檢驗、生產檢驗與成品檢驗等品質保證作業。
生管部	負責產銷規劃、原物料管理、委外加工及出貨作業。
製造部	負責各式光學元件之生產作業。
維修部	負責工廠各項機器設備、檢測設備之保養維修作業。
技術開發部	精密模具零件加工、治工具設計、射出成形試模、新產品試做檢討、技術提昇改善、自動化設備設計。
光學設計部	光學設計、鏡頭結構設計、設計圖面發行。
模具開發部	負責各式光電元件所需模仁、模具之研究開發業務。
製程設備部	製程及模具設備製作。
光開發部	負責鍍膜技術、開發新光學薄膜製程、鍍膜機維修、及其他與真空相關作業。
海外事業部	負責海外轉投資事業之生產、品保及服務等業務。

二、董事、監察人、總經理、副總經理、協理、各部門及分支機構主管資料

(一)董事及監察人資料

96年04月17日

職稱	姓名	選任日期	任期	初次選任日期	選任時持有股份		現在持有股份		配偶、未成年子女現在持有股份		利用他人名義持有股份		主要經(學)歷	目前兼任本公及其他公司之職務	具配偶或二親等以內關係之其他主管、董事、監察人		
					股數	持股比例	股數	持股比例	股數	持股比例	股數	持股比例			職務	姓名	關係
董事長	林耀英	93.06.11	3年	82.7.3	1,665,711	1.74%	2,171,720	1.79%	0	0%	-	-	中興大學農化系 德商光學廠廠長 大根精密光學董事長	虹光精密董事,大陽科技董事長,Largan Inc.董事長,大根香港董事長,Largan Japan 董事,蘇州大立董事,大根東莞董事長	副總經理	林恩舟	父子
副董事長	陳世卿	93.06.11	3年	82.7.3	5,248,883	5.47%	6,360,150	5.24%	6,252,846	5.15%	-	-	成功大學機械系 德商光學廠經理 大根精密光學總經理	大根香港董事,NET 法人代表人,ASTRO 董事 ,Largan Japan 董事,蘇州大立董事長,大根東莞董事,Largan Inc.董事,	監察人	蔣翠英	配偶
董事	林恩舟	93.06.11	3年	76.4.4 註1	3,442,423	3.59%	3,903,905	3.22%	4,778,307	3.94%	-	-	淡江大學銀保系	AMTAI 董事長,Largan Inc.董事,蘇州大立董事,Largan Japan 監察人,大根東莞董事	董事長	林耀英	父子
董事	謝銘原	93.06.11	3年	85.10.20	4,128,587	4.31%	3,398,567	2.80%	0	0%	-	-	逢甲大學應數系	無	-	-	-
董事	梁博仁	93.06.11	3年	82.7.3 註2	1,425,336	1.49%	1,436,055	1.18%	692,654	0.57%	-	-	長榮中學	大陽科技董事	監察人	梁忠仁	兄弟
董事	虹光精密 代表人： 盛少瀾	93.06.11	3年	90.7.16	985,985	1.03%	501,856	0.41%	0	0%	-	-	馬里蘭大學機械碩士 力捷電腦公司總經理	虹光精密 總經理	-	-	-
監察人	蔣翠英	93.06.11	3年	90.7.16	5,218,119	5.44%	6,252,846	5.15%	6,360,150	5.24%	-	-	淡江大學德文系	無	董事	陳世卿	配偶
監察人	梁忠仁	93.06.11	3年	93.6.10	2,069,590	2.16%	2,200,713	1.81%	872	0%	-	-	政治大學財稅系	無	董事	梁博仁	兄弟
監察人	蘇郁雅	93.06.11	3年	93.6.10	241,054	0.25%	265,036	0.22%	68,001	0.06%	-	-	空中商專會計系	無	-	-	-

註1：林恩舟 82.7.3-86.11.11 期間未擔任董事。

註2：梁博仁 90.7.15-93.6.9 期間未擔任董事。

表一：法人股東之主要股東

96年04月17日

法人股東名稱	法人股東之主要股東	持股比例
虹光精密工業(股)公司	陳令	5.84
	盛少瀾	5.84
	周中立	4.89
	劉大明	3.73
	英商渣打銀行託管投資專戶	3.51
	公務人員退休撫恤基金管理委員會	2.83
	羅秀春	2.63
	大立光電(股)公司	2.60
	匯豐銀行託管專戶	1.91
	永豐銀行信託專戶	1.34

註：大立光電(股)公司前十大股東請參閱年報第二十頁。

表二：董事及監察人所具專業資格及獨立性資料

姓名	條件	是否具有五年以上工作經驗 及下列專業資格			符合獨立性情形（註1）										兼任 其他 公發 司立 董事 家數
		商務、法務、 財務、會計或 公司業務所須 相關科系之公 私立大專院校 講師以上	法官、檢察官、 律師、會計師或 其他與公司業務 所需之國家考試 及格領有證書之 專門職業及技術 人員	商務、法 務、財 務、會 計 或 公司業 務所須 之 工作經驗	1	2	3	4	5	6	7	8	9	10	
林耀英			√				√			√	√		√	√	-
陳世卿			√				√			√	√		√	√	-
林恩舟			√				√	√		√	√		√	√	-
謝銘原			√		√		√	√	√	√	√	√	√	√	-
梁博仁			√		√	√	√	√	√	√	√		√	√	-
虹光精密代 表人：盛少瀾			√		√	√	√			√		√	√		-
梁忠仁			√		√	√	√	√	√	√	√		√	√	-
蔣翠英			√		√		√	√	√	√	√		√	√	-
蘇郁雅			√		√	√	√	√	√	√	√	√	√	√	-

註1：各董事、監察人符合下述各條件者，請於各條件代號下方空格中打“√”。

- (1) 非為公司或其關係企業之受僱人。
- (2) 非公司或其關係企業之董事、監察人(但如為公司或其母公司、公司直接及間接持有表決權之股份超過百分之五十之子公司之獨立董事者，不在此限)。
- (3) 非本人及其配偶、未成年子女或以他人名義持有公司已發行股份總額百分之一以上或持股前十名之自然人股東。
- (4) 非前三款所列人員之配偶、二親等以內親屬或五親等以內直系血親親屬。
- (5) 非直接持有公司已發行股份總額百分之五以上法人股東之董事、監察人或受僱人，或持股前五名法人股東之董事、監察人或受僱人。
- (6) 非與公司有財務或業務往來之特定公司或機構之董事(理事)、監察人(監事)、經理人或持股百分之五以上股東。
- (7) 非為公司或關係企業提供商務、法務、財務、會計等服務或諮詢之專業人士、獨資、合夥、公司或機構之企業主、合夥人、董事(理事)、監察人(監事)、經理人及其配偶。
- (8) 未與其他董事間具有配偶或二親等以內之親屬關係。
- (9) 未有公司法第30條各款情事之一。
- (10) 未有公司法第27條規定以政府、法人或其代表人當選。

(二)主要經理人資料

96年04月17日

職 稱	姓 名	就 任 日 期	持有股份		配偶、未成年 子女持有股份		主 要 經（學）歷	目前兼任其他 公司之職務	具配偶或二親等以內 關係之經理人		
			股數	持股比 率	股數	持股比率			職 務	姓 名	關 係
執 行 長	林 耀 英	93.06.11	2,171,720	1.79%	0	0	中興大學農化系 德商光學廠廠長 大根精密光學董事長	虹光精密董事,大陽科技董事 長,Largan Inc.董事長,大根香港 董事長,Largan Japan 董事,蘇州 大立董事,大根東莞董事長	副總 經理	林恩舟	父子
總 經 理	陳 世 卿	76.04.17	6,360,150	5.24%	6,252,846	5.15%	成功大學機械系 德商光學廠經理 大根精密光學總經理	大根香港董事,NET 法人代表 人,ASTRO 董事 ,Largan Japan 董事,蘇州大立董事長,大根東 莞董事,Largan Inc.董事,	-	-	-
副 總 經 理	林 恩 舟	76.04.17	3,903,905	3.22%	4,778,307	3.94%	淡江大學銀保系 大陽科技副總經理	AMTAI 董事長,Largan Inc.董事, 蘇州大立董事,Largan Japan 監 察人,大根東莞董事	執行長	林耀英	父子
副 總 經 理	永田壽宏	87.10.01	17,379	0.01%	0	0	MINOLTA 採購部長	無	-	-	-
協 理	林 中 適	94.06.01	20,788	0.02%	9,141	0.01%	東海大學工業工程系	無	-	-	-
協 理	顏 杉 桔	94.06.01	78,634	0.06%	0	0	台中高工電工科	無	-	-	-
協 理	彭 明 華	94.06.01	197,662	0.16%	89	0	明志工專機械工程科	無	-	-	-
協 理	林 進 芳	94.01.01	41,121	0.03%	0	0	勤益工專電子工程科	無	-	-	-
財 務 長	邱 東 泉	94.06.01	88,502	0.07%	0	0	雲林科技大學企業管理所	無	-	-	-
財務/會計經理	于 怡 萍	94.04.01	37,458	0.03%	0	0	成功大學會計系	無	-	-	-

註：1.本公司主要經理人並無利用他人名義持有股份。

2.本公司無辦理員工認股權憑證。

(三)董事、監察人、總經理及副總經理之酬金

董事之酬金

單位：千元

職稱	姓名	董事酬金						A、B及C等 三項總額占 稅後純益之 比例	兼任員工領取相關酬金								A、B、C、D 及E等五項總 額占稅後純益 之比例	有無 領取 來自 子公司 以外 轉投資 業 酬金		
		報酬(A)		盈餘分配 之酬勞 (B)		業務執行 費用 (C)			薪資、獎金及特 支費等(D)		盈餘分配員工紅利(E)				員工認股權憑 證得認購股數 (F)					
		本公司	合併報 表內所 有公司	本公司	合併報 表內所 有公司	本公司	合併報 表內所 有公司		本公司	合併報 表內所 有公司	本公司		合併報表內所有公司		本公司	合併報 表內所 有公司			本公司	合併報 表內所 有公司
董事長	林耀英																			
副董事長	陳世卿																			
董事	林恩舟																			
董事	謝銘原	-	-	23,376	23,376	-	-	0.6%	0.6%	11,892	11,892	3,415	156,240	3,415	156,240	-	-	5.01%	5.01%	無
董事	虹光精密工業(股)公司 代表人： 盛少瀾																			
董事	梁博仁																			

註一：本公司董事會於民國九十六年四月二十四日決議，擬訂民國九十五年度董事酬金計新台幣 23,376 仟元，俟本年度股東會決議通過後，將更新年報資訊並揭露於公司網站上。

註二：本公司民國九十四年度董事之酬金為新台幣 13,333 仟元，佔民國九十四年度稅後盈餘之 0.78%。

酬金級距表

給付本公司各個董事酬金級距	董事人數			
	前三項酬金總額(A+B+C)		前五項酬金總額(A+B+C+D+E)	
	本公司	合併報表內所有公司 G	本公司	合併報表內所有公司 H
低於 2,000,000 元	-	-	-	-
2,000,000 元 (含) ~ 5,000,000 元	6	6	2	2
5,000,000 元 (含) ~ 10,000,000 元	-	-	1	1
10,000,000 元 (含) ~ 15,000,000 元	-	-	-	-
15,000,000 元 (含) ~ 30,000,000 元	-	-	-	-
30,000,000 元 (含) ~ 50,000,000 元	-	-	1	1
50,000,000 元 (含) ~ 100,000,000 元	-	-	2	2
100,000,000 元以上	-	-	-	-
總計	6	6	6	6

監察人之酬金

單位：千元/千股

職 稱	姓 名	監察人酬金						A、B 及 C 等三項總額 占稅後純益之比例		有無領取來自 子公司以外轉 投資事業酬金
		報酬(A)		盈餘分配之酬勞(B)		業務執行費用(C)		本公司	合併報表內 所有公司	
		本公司	合併報表內 所有公司	本公司	合併報表內 所有公司	本公司	合併報表內 所有公司			
監察人	梁忠仁	-	-	11,688	11,688	-	-	0.3%	0.3%	無
監察人	蔣翠英	-	-							
監察人	蘇郁雅	-	-							

註一：本公司董事會於民國九十六年四月二十四日決議通過民國九十五年度盈餘分配，擬訂民國九十五年度監察人酬金計新台幣 11,688 千元，俟本年度股東會決議通過後，將更新年報資訊並揭露於公司網站上。

註二：本公司民國九十四年度董事之酬金為新台幣 6,667 千元，佔民國九十四年度稅後盈餘之 0.39%。

酬金級距表

給付本公司各個監察人酬金級距	監察人人數	
	前三項酬金總額(A+B+C)	
	本公司	合併報表內所有公司 D
低於 2,000,000 元	-	-
2,000,000 元 (含) ~ 5,000,000 元	3	3
5,000,000 元 (含) ~ 10,000,000 元	-	-
10,000,000 元 (含) ~ 15,000,000 元	-	-
15,000,000 元 (含) ~ 30,000,000 元	-	-
30,000,000 元 (含) ~ 50,000,000 元	-	-
50,000,000 元 (含) ~ 100,000,000 元	-	-
100,000,000 元以上	-	-
總計	3	3

總經理及副總經理之酬金

單位：千元

職稱	姓名	薪資(A)		獎金及特支費等等(B)		盈餘分配之員工紅利金額(C)				A、B及C等三項總額占稅後純益之比例(%)		取得員工認股權憑證數額		有無領取來自子公司以外轉投資事業酬金
		本公司	合併報表內所有公司	本公司	合併報表內所有公司	本公司		合併報表內所有公司		本公司	合併報表內所有公司	本公司	合併報表內所有公司	
						現金紅利金額	股票紅利金額	現金紅利金額	股票紅利金額					
執行長	林耀英	9,277	10,741	2,662	2,662	3,415	163,611	3,415	163,611	4.60%	4.64%	-	-	無
總經理	陳世卿													
副總經理	林恩舟													
副總經理	永田壽宏													

註一：本公司民國九十四年度支付予總經理及副總經理(執行長)之酬金為新台幣 79,303 仟元，佔民國九十四年度稅後盈餘之 4.63%。本公司民國九十五年度盈餘於民國九十六年分配之員工紅利金額尚未完全確定，上列為暫估數字，俟本年度股東會決議通過後進行作業，亦將更新年報資訊並揭露於本公司網站上。

酬金級距表

給付本公司各個總經理及副總經理酬金級距	總經理及副總經理人數	
	本公司	合併報表內所有公司 D
低於 2,000,000 元	-	-
2,000,000 元 (含) ~ 5,000,000 元	-	-
5,000,000 元 (含) ~ 10,000,000 元	1	-
10,000,000 元 (含) ~ 15,000,000 元	-	1
15,000,000 元 (含) ~ 30,000,000 元	-	-
30,000,000 元 (含) ~ 50,000,000 元	1	1
50,000,000 元 (含) ~ 100,000,000 元	2	2
100,000,000 元以上	-	-
總計	4	4

配發員工紅利之經理人姓名及配發情形

單位：千元

	職 稱	姓 名	股票紅利金額	現金紅利金額	總 計	總額占稅後純益之比例 (%)
經 理 人	執行長	林耀英	214,074	6,480	220,554	5.67%
	總經理	陳世卿				
	副總經理	林恩舟				
	副總經理	永田壽宏				
	財務長	邱東泉				
	協理	彭明華				
	協理	林進芳				
	協理	顏杉桔				
	協理	林中適				
	財務/會計經理	于怡萍				

註一：本公司民國九十四年度配發予經理之員工紅利為新台幣 102,002 仟元，佔民國九十四年度稅後盈餘之 5.96%。本公司民國九十五年度盈餘於民國九十六年分配之員工紅利金額尚未完全確定，上列為暫估數字，俟本年度股東會決議通過後進行作業，亦將更新年報資訊並揭露於本公司網站上。

三、公司治理運作情形

(一)董事會運作情形

本公司於民國九十五年度召開六次董事會，董事監察人出席情形如下：

職 稱	姓 名	實際出(列)席次數	委託出席次數	實際出(列)席率(%)	備註
董 事 長	林耀英	6	-	100%	-
副 董 事 長	陳世卿	6	-	100%	-
董 事	林恩舟	5	1	83%	-
董 事	梁博仁	6	-	100%	-
董 事	謝銘原	5	-	83%	-
董 事	虹光精密工業(股)公司	0	1	0%	-
監 察 人	蔣翠英	5	-	83%	-
監 察 人	梁忠仁	5	-	83%	-
監 察 人	蘇郁雅	1	-	17%	-
其他應記載事項： 一、證交法第 14 條之 3 所列事項暨其他經獨立董事反對或保留意見且有紀錄或書面聲明之董事會議決事項：無。 二、董事對利害關係議案迴避之執行情形：無。 三、當年度及最近年度加強董事會職能之目標與執行情形評估：於民國九十五年十二月二十日訂定董事會議事規則。					

(二)公司治理運作情形及其與上市上櫃公司治理實務守則差異情形及原因

項 目	運 作 情 形	與上市上櫃公司治理實務守則差異情形及原因
一、公司股權結構及股東權益 (一) 公司處理股東建議或糾紛等問題之方式 (二) 公司掌握實際控制公司之主要股東及主要股東之最終控制者名單之情形 (三) 公司建立與關係企業風險控管機制及防火牆之方式	設有專人及電子郵件信箱，處理股東建議或糾紛等問題。 訂定子公司管理辦法並輔導子公司建立書面內控制度。 設置專人管理相關資訊，能隨時掌握並與主要股東保持良好關係。	- - -
二、董事會之組成及職責 (一) 公司設置獨立董事之情形 (二) 定期評估簽證會計師獨立性之情形	暫無設置獨立董事需要。	- -
三、監察人之組成及職責 (一) 公司設置獨立監察人之情形 (二) 監察人與公司之員工及股東溝通之情形	暫無設置獨立監察人需要。	- -
四、建立與利害關係人溝通管道之情形	本公司設有專人及電子郵件信箱，與利害關係人建立溝通管道。	-
五、資訊公開 (一) 公司架設網站，揭露財務業務及公司治理資訊之情形 (二) 公司採行其他資訊揭露之方式（如架設英文網站、指定專人負責公司資訊之蒐集及揭露、落實發言人制度、法人說明會過程放置公司網站等）	本公司已架設網站經由連結公開資訊觀測站方式揭露公司資訊	-
六、公司設置提名或薪酬委員會等功能委員會之運作情形	本公司尚未設置提名或薪酬委員會	-
七、公司如依據「上市上櫃公司治理實務守則」訂有公司治理實務守則者，請敘明其運作與所訂公司治理實務守則之差異情形； 本公司治理實務手則及相關規章正在持續研擬制訂中。		
八、請敘明公司對社會責任(如人權、員工權益、僱員關懷、環保、社區參與、社會貢獻、社會服務、投資者關係、供應商關係及利害關係人之權利等)所採行之制度與措施及履行社會責任； 本公司對員工工作環境及權益的重視始終如一。除成立職工福利委員會全力推動及負責執行各項職工福利措施外，亦依法提撥職工退休金。		
九、其他有助於瞭解公司治理運作情形之重要資訊（如董事及監察人進修之情形、風險管理政策及風險衡量標準之執行情形、保護消費者或客戶政策之執行情形、公司為董事及監察人購買責任保險之情形等）： 1. 公司董事及監察人均不定期參加財務、業務等專業進修課程，本公司亦隨時提供董事及監察人需注意之相關法規資訊。 2. 本公司之董事及監察人列席董事會狀況良好並適時陳述意見。		
十、如有公司治理自評報告或委託其他專業機構之公司治理評鑑報告者，應敘明其自評（或委外評鑑）結果、主要缺失（或建議）事項及改善情形； 本公司內控自評結果，認為本公司民國九十五年度的內部控制制度（含對子公司之監督與管理），包括知悉營運之效果及效率目標達成之程度、財務報導之可靠性及相關法令之遵循有關的內部控制制度等之設計及執行係屬有效，其能合理確保內控目標之達成。		

(四)本公司公司治理守則及相關規章查詢方式：無。

(五)其他足以增進對公司治理運作情形之守則及相關規章查詢方式：無。

(六)內部控制制度執行狀況應揭露下列事項：

1.內部控制聲明書。

大立光電股份有限公司

內部控制制度聲明書

日期：96年4月24日

本公司民國 95 年 1 月 1 日至 95 年 12 月 31 日之內部控制制度，依據自行檢查的結果，謹聲明如下：

- 一、本公司確知建立、實施和維護內部控制制度係本公司董事會及經理人之責任，本公司業已建立此一制度。其目的係在對營運之效果及效率(含獲利、績效及保障資產安全等)、財務報導之可靠性及相關法令之遵循等目標的達成，提供合理的確保。
- 二、內部控制制度有其先天限制，不論設計如何完善，有效之內部控制制度亦僅能對上述三項目標之達成提供合理的確保；而且，由於環境、情況之改變，內部控制制度之有效性可能隨之改變。惟本公司之內部控制制度設有自我監督之機制，缺失一經辨認，本公司即採取更正之行動。
- 三、本公司係依據「公開發行公司建立內部控制制度處理準則」(以下簡稱「處理準則」)規定之內部控制制度有效性之判斷項目，判斷內部控制制度之設計及執行是否有效。該「處理準則」所採用之內部控制制度判斷項目，係為依管理控制之過程，將內部控制制度劃分為五個組成要素：1.控制環境，2.風險評估，3. 控制作業，4.資訊及溝通，及5.監督。每個組成要素又包括若干項目。前述項目請參見「處理準則」之規定。
- 四、本公司業已採用上述內部控制制度判斷項目，檢查內部控制制度之設計及執行的有效性。
- 五、本公司基於前項檢查結果，認為本公司上開期間的內部控制制度(含對子公司之監督與管理)，包括知悉營運之效果及效率目標達成之程度、財務報導之可靠性及相關法令之遵循有關的內部控制制度等之設計及執行係屬有效，其能合理確保上述目標之達成。
- 六、本聲明書將成為本公司年報及公開說明書之主要內容，並對外公開。

上述公開之內容如有虛偽、隱匿等不法情事，將涉及證券交易法第二十條、第三十二條、第一百七十一條及第一百七十四條等之法律責任。
七、本聲明書業經本公司民國96年4月24日董事會通過，出席董事四人中，有0人持反對意見，餘均同意本聲明書之內容，併此聲明。

大立光電股份有限公司

董事長：林耀英

總經理：陳世卿

2.經本會要求委託會計師專案審查內部控制制度者，應揭露會計師審查報告：無。

(七)最近年度及截至年報刊印日止公司及其內部人員依法被處罰、公司對其內部人員違反內部控制制度規定之處罰、主要缺失與改善情形：無。

(八)最近年度及截至年報刊印日止，股東會及董事會之重要決議：無。

(九)最近年度及截至年報刊印日止董事或監察人對董事會通過重要決議有不同意見且有紀錄或書面聲明者，其主要內容：無。

(十)最近年度及截至年報刊印日止，與財務報告有關人士(包括董事長、總經理、會計主管及內部稽核主管等)辭職解任情形之彙總：無。

四、會計師公費資訊

- (一)給付簽證會計師、簽證會計師所屬事務所及其關係企業之非審計公費占審計公費之比例達四分之一以上者，應揭露審計與非審計公費金額及非審計服務內容：無。
- (二)更換會計師事務所且更換年度所支付之審計公費較更換前一年度之審計公費減少者：無。
- (三)審計公費較前一年度減少達百分之十五以上者：無。

五、更換會計師資訊：本公司因應安侯建業會計師事務所內部職責之調整，更換本公司簽證會計師，原由吳傳銓、張字信會計師簽證，改由陳君滿、張字信會計師簽證，並自民國九十五年年度財務報告之查核簽證起變更。

六、公司之董事長、總經理、負責財務或會計事務之經理人，最近一年內曾任職於簽證會計師所屬事務所或其關係企業者：無

七、最近年度及截至年報刊印日止，董事、監察人、經理人及持股比例超過百分之十之股東股權移轉及股權質押變動情形：

職稱	姓名	95年度		96年度截至04月17日止	
		持有股數 增(減)數	質押股數 增(減)數	持有股數 增(減)數	質押股數 增(減)數
董事長(執行長)	林耀英	105,320	-	(40,000)	-
副董事長(總經理)	陳世卿	247,911	-	-	-
董事(副總經理)	林恩舟	125,852	-	(40,000)	-
董事	謝銘原	238,425	-	(1,608,375)	-
董事	梁博仁	(33,522)	-	(2,000)	-
董事	虹光精密工業(股) 公司代表人：盛少瀾	1,659	-	(58,000)	-
監察人	梁忠仁	(36,633)	-	-	-
監察人	蔣翠英	228,230	-	-	-
監察人	蘇郁雅	12,620	-	-	-
副總經理	永田壽宏	(7,792)	-	(5,000)	-
協理	林進芳	291	-	(5,000)	-
協理	林中適	(41,011)	-	(8,000)	-
協理	顏杉桔	(7,542)	-	(8,000)	-
協理	彭明華	(2,207)	-	-	-
財務長	邱東泉	13,738	-	-	-
財務/會計經理	于怡萍	(4,550)	-	-	-

註1：本公司無持股超過10%之大股東。

註2：股權移轉之相對人為關係人者：無。

八、持股比例佔前十大股東間互為財務會計準則公報第六號關係人關係之資訊：

姓名	本人持有股份		配偶、未成年子女持有股份		利用他人名義合計持有股份		前十大股東相互間具有財務會計準則公報第六號關係人之關係者，其名稱及關係。		備註
	股數	持股比例	股數	持股比例	股數	持股比例	名稱	關係	
陳世卿	6,360,150	5.24	6,252,846	5.15	-	-	蔣翠英	配偶	-
蔣翠英	6,252,846	5.15	6,360,150	5.24	-	-	陳世卿	配偶	-
林恩平	5,304,949	4.37	-	-	-	-	林耀英/林恩舟	父子/兄弟	-
林恩舟	3,903,905	3.21	4,778,307	3.94	-	-	林耀英/林恩平/ 高芳真	父子/兄弟/ 配偶	-
高芳真	3,471,790	2.86	5,210,422	4.29	-	-	林恩舟	配偶	-
謝銘原	3,398,567	2.80	-	-	-	-	-	-	-
國泰人壽保險(股)公司	2,572,250	2.12	-	-	-	-	-	-	-
臺灣郵政股份有限公司	2,251,837	1.85	-	-	-	-	-	-	-
梁忠仁	2,200,713	1.81	872	0	-	-	梁博仁	兄弟	-
林耀英	2,171,720	1.78	-	-	-	-	林恩舟/林恩平	父子	-

九、公司、公司之董事、監察人、經理人及公司直接或間接控制之事業對同一轉投資事業之持股數，並合併計算綜合持股比例：

單位：千股；%

轉投資事業(註)	本公司投資		董事、監察人、經理人及直接或間接控制事業之投資		綜合投資	
	股數	持股比例	股數	持股比例	股數	持股比例
大根香港有限公司	31,100	100.00	0	0.00	31,100	100.00
大陽科技(股)公司	16,136	29.90	16,246	30.11	33,257	61.63
Astro International Ltd.	7,600	100.00	0	0.00	7,600	100.00
Largan Japan Co.,Ltd	200	100.00	0	0.00	200	100.00

註：係公司以權益法評價之長期投資。

肆、募資情形

一、公司資本及股份發行情形

(一) 股份種類

96 年 04 月 17 日；單位：股

股份 種類	核定股本			備註
	流通在外股份(註)	未發行股份	合計	
記名式 普通股	121,327,241	28,672,759	150,000,000	-

(二) 股本來源

單位：股；新台幣元

年月	發行 價格	核定股本		實收股本		備註		
		股數	金額	股數	金額	股本來源	以現金以外之財 產充抵股款者	其他
76.04	10	1,000,000	10,000,000	1,000,000	10,000,000	發起設立	無	-
78.04	10	1,050,000	10,500,000	1,050,000	10,500,000	現金增資 50,000 股	無	-
79.09	10	7,140,000	71,400,000	7,140,000	71,400,000	盈餘轉增資 6,090,000 股	無	-
81.10	10	8,400,000	84,000,000	8,400,000	84,000,000	現金增資 1,260,000 股	無	-
86.10	10	12,200,000	122,000,000	12,200,000	122,000,000	盈餘轉增資 1,000,000 股 資本公積轉增資 2,800,000 股	無	-
87.07	10	16,000,000	160,000,000	16,000,000	160,000,000	盈餘轉增資 3,800,000 股	無	-
89.10	10	30,000,000	300,000,000	30,000,000	300,000,000	盈餘轉增資 6,000,000 股 現金增資 8,000,000 股	無	註 1
90.09	10	150,000,000	1,500,000,000	62,162,164	621,621,640	盈餘轉增資 21,000,000 股 員工紅利轉增資 2,343,400 股 合併換發 8,818,764 股 總計發行新股 32,162,164 股	無	註 2

年月	發行價格	核定股本		實收股本		備註		
		股數	金額	股數	金額	股本來源	以現金以外之財產充抵股款者	其他
91.8	10	150,000,000	1,500,000,000	85,480,423	854,804,230	盈餘轉增資 18,648,649 股 員工紅利轉增資 4,669,610 股 總計發行新股 23,318,259 股	無	註 3
92.7	10	150,000,000	1,500,000,000	95,882,615	958,826,150	盈餘轉增資 8,548,042 股 員工紅利轉增資 1,854,150 股 總計發行新股 10,402,192 股	無	註 4
93.7	10	150,000,000	1,500,000,000	107,424,876	1,074,248,760	盈餘轉增資 9,588,261 股 員工紅利轉增資 1,954,000 股 總計發行新股 11,542,261 股	無	註 5
94.7	10	150,000,000	1,500,000,000	114,615,120	1,146,151,200	盈餘轉增資 5,371,244 股 員工紅利轉增資 1,819,000 股 總計發行新股 7,190,244 股	無	註 6
95.7	10	150,000,000	1,500,000,000	121,327,241	1,213,272,410	盈餘轉增資 5,730,756 股 員工紅利轉增資 981,365 股 總計發行新股 6,712,121 股	無	註 7

註 1：89.10.25(89)台財證(一)第 86339 號

註 2：90.09.04(90)台財證(一)第 155584 號

註 3：91.08.12(91)台財證(一)第 0910144567 號

註 4：92.07.04(92)台財證一字第 0920129821 號

註 5：93.07.21 金管證一字第 0930132554 號

註 6：94.07.20 金管證一字第 0940129366 號

註 7：95.07.24 金管證一字第 0950132165 號

(三)股東結構

96年04月17日

股東結構 數量	政府 機構	金融 機構	其他 法人	個人	外國機構 及國外法人	合計
人數	3	83	63	9,905	238	10,292
持有股數	3,984,837	9,972,981	1,903,596	80,486,823	24,979,004	121,327,241
持股比例	3.28%	8.22%	1.57%	66.34%	20.59%	100%

(四)股權分散情形

每股面額 10 元

96年4月17日

持股分級	股東人數	持有股數	持股比例
1 至 999	1,877	250,465	0.21%
1,000 至 5,000	7,188	12,510,803	10.31%
5,001 至 10,000	534	4,080,829	3.37%
10,001 至 15,000	176	2,255,164	1.86%
15,001 至 20,000	107	1,937,774	1.60%
20,001 至 30,000	105	2,715,627	2.24%
30,001 至 40,000	57	2,004,554	1.65%
40,001 至 50,000	41	1,878,433	1.55%
50,001 至 100,000	80	5,609,784	4.62%
100,001 至 200,000	45	6,345,870	5.23%
200,001 至 400,000	26	7,368,418	6.07%
400,001 至 600,000	18	9,103,593	7.50%
600,001 至 800,000	15	10,398,509	8.57%
800,001 至 1,000,000	5	4,409,104	3.63%
1,000,001 至 999,999,999	18	50,458,314	41.59%
合計	10,292	121,327,241	100.00%

(五)最近兩年度每股市價、淨值、盈餘、股利及相關資料

項目		年度	94 年度	95 年度	96 年度截至 4 月 17 日
		每股市價 (註 1)	最 高	551	766
	最 低	128	482	370	
	平 均	253.89	635.16	470.86	
每股淨值 (註 2)	分 配 前	53.18	75.45	-	
	分 配 後	45.06	註 8	-	
每股盈餘	加權平均股數		114,615,120	121,327,241	-
	每股盈餘 (註 3)	調整前	14.93	32.06	-
		調整後	14.10	註 8	-
每股股利	現 金 股 利		7	11.4	-
	無 償 配 股	盈餘配股	0.5	0.2	-
		資本公積配股	-	-	-
	累積未付股利(註 4)		-	-	-
投資報酬 分 析	本益比(註 5)		17.01	19.81	-
	本利比(註 6)		36.27	55.72	-
	現金股利殖利率(註 7)		2.76%	1.79%	-

註 1：列示各年度最高及最低市價、並按各年度成交值與成交量計算各年度平均市價。

註 2：請以年底已發行之股數為準並依據次年度股東會決議分配之情形填列。

註 3：如有因無償配股等情形而須追溯調整者，應列示調整前及調整後之每股盈餘。

註 4：權益證券發行條件如有規定當年度未發放之股利得累積至有盈餘年度發放者，應分別揭露截至當年度止累積未付之股利。

註 5：本益比 = 當年度每股平均收盤價 / 每股盈餘。

註 6：本利比 = 當年度每股平均收盤價 / 每股現金股利。

註 7：現金股利殖利率 = 每股現金股利 / 當年度每股平均收盤價。

註 8：係股東會決議後定案。

(六)公司股利政策及執行狀況

1.現行股利政策

本公司所處產業環境多變，企業生命週期正值成長階段，考量本公司未來資金需求及長期財務規劃暨爭取股東權益最大化，本公司股利政策將依本公司未來之資本支出預算及資金需求情形，得視營運需要酌情保留部分盈餘，剩餘部分以現金股利與股票股利分配之。唯現金股利發放之總額不低於股利總額之百分之三十。

2.本次股東會擬議股利分配之情形

	單位：新台幣千元
員工紅利(股票)	19,649
員工紅利(現金)	190,732
股東紅利(股票)	24,265
股東紅利(現金)	1,383,131

(七)本次股東會擬議之無償配股對公司營業績效及每股盈餘之影響：不適用。

(八)員工分紅及董監酬勞：

1.公司章程所載員工分紅及董監酬勞之有關資訊：

本公司每年決算後所得純益，依下列順序分派之：

- (1)依法提繳所得稅款
- (2)彌補以往年度虧損
- (3)提列百分之十為法定盈餘公積
- (4)必要時酌提特別盈餘公積
- (5)員工紅利，依一至四款規定數額剩餘之數提撥百分之一至百分之十。
- (6)董事、監察人酬勞，依一至四款規定數額剩餘之數提撥不高於百分之五。

扣除前各項餘額後，由董事會就該餘額併同以往年度盈餘擬具分派議案，提請股東會決議分派之。

2.民國九十六年四月二十四日董事會通過擬議配發員工紅利及董監酬勞等資訊：

(1)配發情形	(單位：新台幣千元)
員工紅利-股票	\$19,649
員工紅利-現金	\$190,732
董監酬勞-現金	\$35,064

(2)擬議配發員工紅利-股票為 1,964,902 股，佔盈餘轉增資之 44.74%。

(3)擬議配發員工紅利及董監事酬勞後之設算每股盈餘 30.04 元。

註：設算每股盈餘=（本期淨利-員工紅利-董監酬勞）/當年度加權平均流通在外股數

3.上年度盈餘用以配發員工紅利及董監酬勞之情形：（單位：新台幣千元）

(1)配發情形	
員工紅利-股票	\$9,814
員工紅利-現金	\$108,333
董監酬勞-現金	\$20,000

(2)實際配發情形與董事會通過之擬議配發情形：並無差異。

(九)公司買回本公司股份情形：無。

二、公司債辦理情形：無。

三、特別股辦理情形：無。

四、海外信託憑證辦理情形：無。

五、員工認股權證辦理情形：無。

六、併購或受讓他公司股份發行新股辦理情形：無。

七、截至年報刊印日之前一季止，前各次發行或私募有價證券尚未完成或最近三年內已完成且計劃效益尚未顯現之計劃內容：無。

八、截至年報刊印日之前一季止，前款之各次計劃之執行情形：無。

伍、營運概況

一、業務內容

(一)業務範圍

本公司之業務係以各式光學鏡頭模組、實像式觀景窗模組與光電零組件等產品之研究開發、設計、生產、銷售與售後技術服務為主。產品包括液晶投影機、掃描器、數位相機、照相式手機、照相機、光學滑鼠等鏡頭、鏡片及實像式觀景窗等光電零組件之設計、製造、加工及買賣。

(二)所營業務之主要內容

- 1.CE01030/I501010 各種倍數之透視鏡、攝錄影機、照相機、手機鏡頭、單雙眼望遠鏡、顯微鏡、傳真機、掃描器、數倍信號讀取機及其鏡片、鏡頭及其他鏡片鏡頭之設計製造加工及買賣。
- 2.CQ01010 模具開發製造及買賣。
- 3.F401010 國際貿易業。
- 4.F113030 精密儀器批發業。
- 5.照相機及其零配件之製造、加工、外銷進出口業務。
- 6.F601010 智慧財產權業。

(三)目前主要產品及其營業比重

單位：新台幣千元

年度 產品	93 年度		94 年度		95 年度	
	金額	金額	金額	比重	金額	比重
光學鏡片	614,398	27.22%	521,955	15.40%	453,204	8.63%
光學鏡頭	1,396,971	61.91%	2,595,039	76.59%	4,508,028	85.86%
其他	245,255	10.87%	271,459	8.01%	289,241	5.51%
合計	2,256,624	100.00%	3,388,453	100.00%	5,250,473	100.00%

(四)目前之產品項目

主要產品	用途 / 功能
光學鏡頭	主要應用於掃描器、照相機、多功能事務機、液晶投影機、數位相機、手機鏡頭。
光學鏡片	主要應用於液晶投影機、背投電視、DSC、DVD 讀取頭用之鏡片、LED 之鏡片、光學滑鼠、光碟機等。

(五)計劃開發與正在開發之新商品

- 1.手機用相機鏡頭。
- 2.手機鏡頭搭配 VCM(自動對焦)鏡頭。
- 3.高階數位相機使用鏡頭、變焦鏡頭。
- 4.高階多功能事務機、掃描器鏡頭。
- 5.DVD 之讀取鏡片。
- 6.LED 之鏡片。
- 7.投影機鏡頭。
- 8.模造玻璃非球面鏡片。
- 9.汽車倒車影像鏡頭。

(六)產業概況

產業現況與發展：長久以來，光學元件產業是伴隨著照相機、望遠鏡、顯微鏡等產品而維持穩定的成長，不過近年來，隨著數位相機與影像手機的市場蓬勃發展，光學元件與鏡頭產業的市場轉成快速成長，這最主要是全球數位相機市場在經過幾年的蟄伏之後，在 2000 年開始起飛，帶動新一波的影像革命，由於其成長性遠超乎市場的預期，造就這幾年光學元件中的鏡頭呈現供貨吃緊的狀態，隨著影像手機風潮的蔓延，更使光學元件之鏡頭的需求更加殷切。

產業上中下游關聯性：

	產業別	產品
光學材料 (上游產業)	光學玻璃業	光學玻璃塊、玻璃毛胚
	光學塑膠業	PC、CR-39、PMMA 等塑膠粒
光學元件 (中游產業)	光學元件業	透鏡、稜鏡、面鏡、濾光片、各式鏡頭
光學應用 產品 (下游產業)	傳統光學器材	眼鏡、照相機、望遠鏡、顯微鏡、 幻燈機、車燈
	傳統影像產品	影印機、傳真機、攝影機
	消費性數位影像產品	數位相機、數位攝影機、投影機、 影像手機
	消費性光學儲存產品	CD 播放機、DVD 播放機
	電腦週邊數位影像產品	雷射印表機、影像掃描器、PC Camera、Data Projector
	電腦週邊光學儲存設備	CD-RW/ROM Drive、DVD-ROM Drive
	光學儀器業	分光計、分光光譜儀、干涉儀
	量測儀器業	測距儀、經緯儀、視距儀
	醫療、工業、商業用品	醫療雷射、雷射加工機、條碼掃 描器
其他	曝光設備、紫外線硬化設備、照 明裝置、軍用夜視鏡	
週邊 相關產業	鍍膜材料業、鍍膜設備業、真空設備業、研磨材料業、研 磨設備業、模具製造業、成型設備業、檢驗設備業、照相 器材業、照相沖洗業	

資料來源：PIDA

產品發展趨勢：光學產品所需要的光學元件琳琅滿目，因應不同的精度與產品對象，可分別使用玻璃鏡片與塑膠鏡片、球面鏡片與非球面鏡片等。隨著各種光電影像產品的輕薄短小及價格考量等趨勢要求下，光學元件也往輕薄短小、量產、質佳、價廉的方向前進。

競爭情形：消費性光學元件產業製造商主要集中於亞洲地區，分別是日本、韓國、中國大陸及台灣。各競爭廠商間的主要運用產品與生產技術均有差異，公司認為唯有持續投入研究發展，才是維持長期競爭力與創造利基的唯一方法。

(七)技術及研發概況

1.最近年度及截至年報刊印日止投入之研發費用

單位：千元

	95 年度	96 年度第一季
研發費用	196,879	40,841
營業收入	5,250,473	881,069
佔營收之比例	3.75%	4.64%

2.開發成功之技術與產品

本公司 96 年度至年報刊印日止，所成功開發之技術與產品

項 目	開發成功之技術及產品
Scanner	開發新式 5400 DPI CCD for Film Scanner 開發新式 Hybird 2400 DPI CCD for Scanner
DSC	開發新式 4.0M CMOS DSC FF Lens Module 開發新式 4.0M CCD 3X Zoom Lens Module 開發新式 5.0M CCD FF Lens 開發新式 5.0M CMOS FF Lens 開發新式 5.0M CCD 3X ZOOM Lens
Phone Camera	開發新式 3P1G 1.3M mobile phone Lens 開發新式 2P VGA mobile phone Lens 開發新式 3P VGA mobile phone Lens 開發新式 3P 1.3M mobile phone Lens 開發新式 1G3P 2.0M AF mobile phone Lens 開發新式 1G3P 2.0M MF mobile phone Lens 開發新式 1G3P 2.0M FF mobile phone Lens
	開發新式 3P 2.0M FF mobile phone Lens 開發新式 2P2G 2.0M FF mobile phone Lens 開發新式 4P 2.0M AF/FF mobile phone Lens 開發新式 4P 3.0M AF/FF mobile phone Lens 開發新式 4P 5.0M AF/FF mobile phone Lens 開發新式 1P3G 3.0M FF/AF mobile phone Lens 開發新式 2P2G 3.0M FF/AF mobile phone Lens
DVD	開發 CD/DVD OBJECT Lens

(八)長短期業務發展計劃

1.短期計畫

(1)生產策略

- A.提升製程技術，提高良率，在現有生產設備規模下達到最大產出。
- B.落實原物料及成品管理，杜絕浪費與不當損耗。
- C.落實 ISO-9001，達成品質目標。
- D.透過台灣母公司發展國際分工生產模式，以降低成本，增強市場競爭力。

(2)銷售策略

- A.深耕現有重點客戶，提供更具競爭力之產銷模式，做好售前及售後服務，以取得客戶信賴，爭取長期訂單。
- B.藉由現有產品及技術優勢，積極開發新客戶及潛在客戶，配合客戶產品發展計畫，以擴大市場佔有率。
- C.直接接觸系統廠商，介紹公司利基。使系統廠商直接指定我司產品。

(3)研發策略

- A.不斷改善現有產品品質及功能，以符合客戶需求。
- B.掌握產品發展趨勢，與 Sensor 廠共同開發產品規格並參與客戶先期產品研發計畫，提早反應客戶之產品需求，取得市場先機。
- C.擴大研發產品種類，積極提升設計技術，滿足市場需求。
與國際知名大廠共同合作開發，縮短新產品上市時間，增加競爭優勢。
- D.新增新產品之開發計畫：例如：NB lens 及 Car Lens。

(4)營運策略

- A.組織扁平化及強化專案性結構組織，提高決策效率與營運績效。
- B.人才是公司競爭力之本，內部加強員工在職訓練，外部積極招募優秀人才加入，提升公司競爭優勢。
- C.強化內部資訊系統，減少重複工作，提升資訊運用效率。

(5)財務策略

- A.繼續保持良好財務結構，做銷售、生產、研發等堅強後盾。
- B.規劃長短期資金運用方式，在穩健原則下創造最大資金報酬。
- C.觀察並分析國內外匯率及利率趨勢，以為適當資產配置。

2.長期計畫

(1)生產策略

- A.徹底發揮國際分工彈性生產模式，積極開發海外生產高附加價值產品，提高生產經營績效。
- B.強化目標管理，藉由及時生產系統降低庫存，提升存貨週轉率。
- C.擴大生產規模，降低單位成本，提高市場需求之供應量。
- D.不斷強化製程技術，降低不良率，使產品生產成本更具競爭力。
- E.繼續投資自動化設備，一方面可紓解勞動成本逐年上升之窘境，另一方面可穩定生產產品品質。

(2)銷售策略

- A.開拓國際行銷據點，藉由良好品牌形象，拓展銷售網，開拓全球市場。
- B.與國際知名大廠組成上下游策略聯盟，針對客戶需求結合所長全力以赴，合作並進，並避免惡性競爭之不良循環。
- C.積極取得國際大廠長期訂單，不但可穩定業績成長，也可藉此取得特殊技術合作來源及新產品訂單。

(3)研發策略

- A.繼續與國際大廠進行技術合作，增強研發實力。
- B.掌握市場產品發展趨勢，發展各項輕、薄、短、小之光電元件，並加強產品外觀等機構設計能力。
以及建立標準規格產品供客戶使用。使同一產品產能更有規模經濟之生產，增加效率及降低成本。
- C.積極開發新材質在光電元件之運用，以增加產品應用範圍與降低成本。
- D.各項新技術之國內外專利權申請，一方面保障智慧財產權不被抄襲，一方面擴大技術領先之優勢。

(4)營運策略

- A.掌握國際企業發展趨勢，建立跨國性管理組織架構，使公司更具國際競爭力。
- B.上下游資訊系統整合，減少不必要之書面作業，也更緊密連結上游供應商與下游客戶之夥伴關係，創造三贏格局。

(5)財務策略

- A.加強資金風險控管，配合其他金融工具確實掌握可能風險。
- B.持續穩健的財務運作，配合公司各期營運目標及發展計畫，以強化經營體質提升整體競爭力。

二、市場及產銷概況

(一)市場分析

1.主要商品之銷售地區

單位：新台幣千元

年度 地區	94 年度		95 年度	
	金額	比重	金額	比重
亞洲	3,386,881	99.95%	5,248,085	99.95%
北美洲	1,565	0.05%	2,388	0.05%
南美洲	7	-	-	-
合計	3,388,453	100.00%	5,250,473	100.00%

2.市場未來之供需狀況與成長性

- (1)隨著資訊科技不斷創新，基本上任何影像輸出輸入幾乎都要各式的光學鏡片或鏡頭，包括傳統相機、數位相機、望遠鏡、顯微鏡、影印機、傳真機、雷射印表機、掃描器、條碼掃描器、電腦相機、攝影機、保全攝影機、投影機及影像手機等，其他包括各式光碟機（CD/DVD Player，CD/DVD-ROM Drive）和光通訊元件裡也都需要光學鏡片，預期民國九十六年佔我司最大宗的產品為影像手機，最具有成長性則為 NB 攝像頭。未來潛在性產品為汽車影像產品。
- (2)光學元件的主要應用產品包括各式光碟機、數位相機、影像手機等產品線，從使用的數量來看，影像手機將成為單一光學元件組

使用量最高之產品。對於手機相機鏡頭的需求與日俱增，解析度不斷的提高，而鏡頭體積卻不斷小型化，因此能否順利提高產品的精密度並取得市場機會，將是廠商成長的關鍵。

3.競爭利基及發展遠景之有利與不利因素與因應對策

項 目	競爭利基與有利因素	不利因素	因 應 對 策
一、所營業務之主要內容及發展遠景	目前產品已涵蓋新興光資訊產品，有助市場之擴大。況且消費性光電產品不斷推陳出新，有助跨入更廣大之市場。	面對其他相關行業跨行競爭，且同業所生產低階產品已與我司品質相近。	積極研發新產品並與知名廠商長期合作以維持市場競爭力。 在行銷方面採市場區隔之策略，針對市場特性提供所需產品，並積極開發新客源。
二、在業界之地位	研發團隊陣容堅強完整，且製程品質均為客戶所肯定。	中國大陸及同業低價競爭，使產品週期逐漸縮短、低價競爭。	開發高階新產品，並將現有產品研發更新材質以降低成本。並將勞力密集之產品移往中國大陸生產以降低成本，提高利潤。
三、主要原物料之供應狀況	因與原物料供應廠商長期配合，且供應廠商均為國內外大廠，故關係穩定供貨正常。	市場價格為國際大廠所掌控。	開發高階新產品，並將現有產品研發更新材質以減少對國際大廠之依賴。
四、主要產品之銷售狀況	因客戶均為國內外大廠，且本公司以 OBM 與 ODM 互相為輔，故訂單均能有穩定成長。	下游客戶因國內成本不斷上揚，導致紛紛外移大陸，並要求當地交貨。	增加機器設備，擴充生產線，並將部份產品移至中國大陸生產，以就近提高客服效率。
五、財務狀況	1. 高度自有資金及低負債比例。 2 良好財務比率。	無	資本大眾化，有助公司面對國際大廠財務優勢之競爭。
六、主要製造之人力狀況	高自動化生產設備。	因近年國民所得提高、經濟結構改變、基層勞工嚴重短缺。	引進外勞以適時補充人力。投資自動化生產設備，以降低人力需求。 將勞力密集、附加價值較低之產品，移至海外勞力成本低廉地區。

(二)主要產品之重要用途及產製過程

1.主要產品之重要用途

(1)光學鏡頭產品

主要應用於：掃描器、多功能事務機、照相機、數位相機、液晶
投影機、手機。

(2)光學鏡片類產品

主要應用於：液晶投影機、背投電視、DVD、VCD 讀取頭、光
學滑鼠。

2.主要產品之製造流程

(1)光學鏡頭類產品

A.相機類

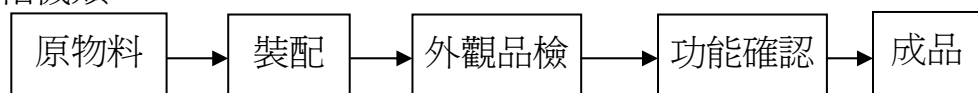

B.掃描器類

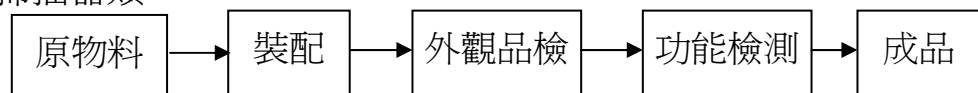

(2) 光學鏡片類產品

A.塑膠類

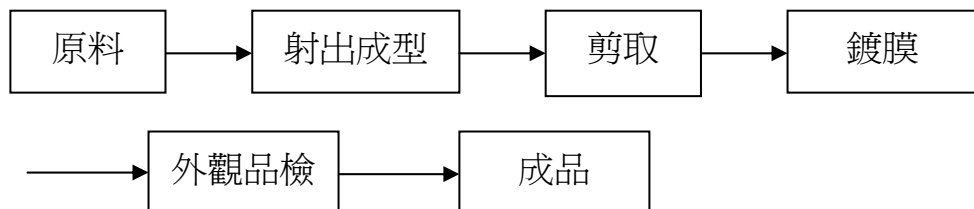

B.玻璃類

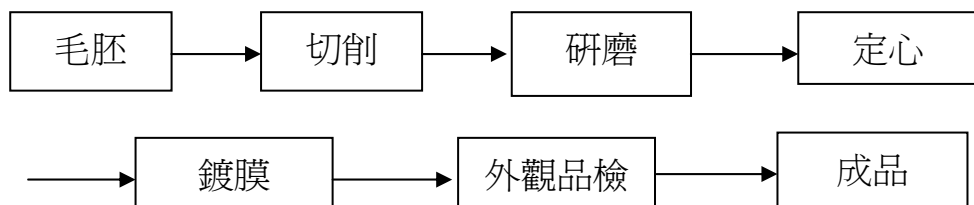

(三)主要原料之供應狀況

原料名稱	供應商	國家	供應商狀況
工程塑料	華立 太松 泉瑞 三井物產	台灣 台灣 台灣 日本	供應商均為世界知名品牌廠商，一般市場供應量大且品質佳，供貨來源穩定。

(四)最近二年度任一年度中曾占進(銷)貨總額百分之十以上之客戶名稱及其進(銷)貨金額與比例，並說明增減變動原因。

1.最近二年度任一年度中曾占銷貨總額百分之十以上之客戶資料

單位：新台幣千元

年度	94 年度				95 年度			
	項目	公司名稱	金額	佔全年度銷貨淨額比率(%)	與發行人之關係	公司名稱	金額	佔全年度銷貨淨額比率(%)
1	AMTAI	1,457,311	43.01	本公司採權益法評價	AMTAI	2,895,474	55.15	本公司採權益法評價
2	ST	320,555	9.46	-	ST	568,542	10.83	-

增減變動原因：主要係因本公司 95 年度營業收入成長所致。

2.最近二年度任一年度中曾占進貨總額百分之十以上之供應商資料

單位：新台幣千元

年度	94 年度				95 年度			
	項目	公司名稱	金額	佔全年度進貨淨額比率(%)	與發行人之關係	公司名稱	金額	佔全年度進貨淨額比率(%)
1	AMATI	1,456,500	79.00	本公司採權益法評價	AMTAI	1,845,868	75.00	本公司採權益法評價

增減變動原因：主要係因本公司 95 年度營業收入成長所致。

(五)最近二年度生產量值表

單位：千個；新台幣千元

年 度	94 年度			95 年度			
	生產量值	產能	產量	產值	產能	產量	產值
主要商品							
光學鏡片	425,518	340,415	355,383	815,684	734,116	547,859	
光學部品	358,734	286,987	136,667	839,528	755,575	182,604	
鏡頭	69,755	62,779	786,602	209,244	188,319	1,871,963	
合計	854,007	690,181	1,278,652	1,864,456	1,678,010	2,602,426	

註 1：產能係指公司經衡量必要停工、假日等因素後，利用現有生產設備，在正常運作下所能產生之數量。

註 2：各產品之產能具有可替代性者，得合併計算產能。

(六)最近二年度銷售量值表

單位：千個；新台幣千元

年度別	94 年度				95 年度			
	內銷		外銷		內銷		外銷	
主要產品	量	值	量	值	量	值	量	值
光學鏡片	12,258	96,995	153,301	424,960	37,743	109,382	156,130	343,822
光學部品	476	1,025	120,857	141,205	7,545	1,396	216,526	211,808
光學鏡頭	2,049	86,548	82,512	2,508,492	3,964	157,538	186,426	4,350,490
其他	2	15,312	42,177	113,917	3,631	15,432	29,835	60,606
合計	14,785	199,880	398,847	3,188,574	52,883	283,748	588,917	4,966,726

三、最近二年度從業員工人數

年 度		94 年度	95 年度	96 年度 截至 4 月 17 日止
員 工 人 數	生產人員	544	806	733
	管理人員	82	84	83
	研發人員	95	119	121
	合計	721	1009	937
平均年齡		28.15	28.04	28.01
平均服務年資		2.52	2.55	2.81
學 歷 分 佈 比 率 %	博 士	0.14	0.09	0.10
	碩 士	3.74	3.96	4.48
	大 專	38.42	41.23	41.84
	高 中	54.09	52.24	50.91
	高中以下	3.61	2.48	2.67

四、環保支出資訊

(一)法令規定，應申領污染設施許可證或污染排放許可證或應繳納污染防治費用或應設立環保專責單位人員者，其申領、繳納或設立情形之說明：

- 1.應申領污染設置許可證：不適用。
- 2.應繳納防治污染費用其繳納情形：本公司之產品無環境污染情事，所以並不需繳納防治污染費用，但本公司均按時繳納工業區管理局之費用及污水處理費用。
- 3.應設立環保專責單位人員：不適用。

(二)防治環境污染主要設備之投資及其用途與可能產生效益：無。

(三)最近年度及截至年報刊印日止，公司未產生任何污染糾紛事件。

(四)最近年度及截至年報刊印日止，公司未因污染環境而遭受任何損失。

(五)本公司產品產製過程無污染狀況，未來三年度無預計之重大環保資本支出。

五、勞資關係

(一)公司各項員工福利措施、進修、訓練、退休制度與其實施情形，以及勞資間之協議與各項員工權益維護措施情形

1.員工福利措施、進修、訓練

為加強員工福利措施，增進員工福利，本公司於 89 年 4 月 1 日成立職工福利委員會，並定期舉辦員工旅遊、聚餐、發放婚喪補助、傷病慰問金、三節禮品等。全體員工加入勞保與健保外，公司為全體員工舉辦定期健康檢查，及各類教育訓練，使員工在安全及成長的環境中工作。

2.退休制度

本公司員工退休，除依勞工保險規定請領老年給付外，並依勞基法及勞工退休金條例訂定退休辦法，按勞工退休準備金提撥及管理辦法規定，依法每月按支付總額提撥一定比例退休準備金，專款專用存放於中央信託局或勞保局個人退休金帳戶。員工退休老年給付辦法依勞基法第六章各款及同法施行細則第六章各款或勞工退休金條例規定辦理。

3.勞資間之協議情形

任何有關勞資關係新增或修正措施，均經勞資雙方充份溝通，協調取得共識，員工亦可直接向主管反應個人意見，以達雙方溝通之效，促進勞資關係和諧。

(二)最近年度及截至年報刊印日止，公司因勞資糾紛所遭受之損失及未來可能發生之估計金額與因應措施：

本公司採人性化管理，勞資雙方建立共存雙贏之觀念，勞資關係和諧。自公司成立以來，並無發生勞資糾紛而導致損失之情形，除第 130 頁之訴訟或非訟事件所述內容外，預估未來因勞資糾紛而導致損失之可能性極低。

六、重要契約：無。

陸、財務概況

一、最近五年度簡明資產負債表及損益表

(一)簡明資產負債表

單位：新台幣千元

項 目	年 度	最近五年度財務資料(註1)					當年度截至 96年3月31 日財務資料 (註1)
		95年度	94年度	93年度	92年度	91年度	
流動資產		2,710,496	2,038,372	1,596,580	2,704,669	2,415,585	2,547,627
長期投資		4,639,672	3,105,722	2,477,111	2,049,386	1,335,456	5,173,411
固定資產		3,040,601	2,288,276	1,397,006	1,019,660	435,355	2,968,174
無形資產		2,450	2,639	2,827	3,066	3,613	2,450
其他資產		63,191	72,697	71,064	67,489	67,137	60,069
資產總額		10,456,410	7,507,706	5,544,588	5,844,270	4,257,146	10,751,731
流動負債	分配前	1,181,562	1,322,656	486,803	1,228,739	511,305	772,325
	分配後	註2	2,253,295	1,027,817	1,875,640	989,696	註2
長期負債		-	-	-	-	-	-
其他負債		120,473	90,042	154,248	182,792	183,667	98,621
負債總額	分配前	1,302,035	1,412,698	641,051	1,411,531	694,972	870,946
	分配後	註2	2,343,337	1,182,065	2,058,432	1,173,363	註2
股本		1,213,272	1,146,151	1,074,249	958,827	854,805	1,213,272
資本公積		1,074,155	1,074,155	1,074,155	1,074,155	1,074,155	1,074,155
保留盈餘	分配前	6,742,090	3,849,739	2,751,576	2,388,441	1,620,563	7,433,948
	分配後	註2	2,851,979	2,138,660	1,626,118	1,038,150	註2
累積換算調整數		42,344	30,221	5,904	18,154	20,388	54,699
未認列為退休金 成本之淨損失		6,278	5,258	2,347	6,838	7,737	6,278
股東權總額	分配前	9,154,375	6,095,008	4,903,537	4,432,739	3,562,174	9,880,785
	分配後	註2	5,164,369	4,362,523	3,785,838	3,083,783	註2

註1：最近五年度及截至九十六年第一季財務資料均經會計師查核簽證。

註2：民國九十五年度盈餘分配尚待股東會決議分配。

(二)簡明損益表

單位：新台幣千元

年 度	最近五年度財務資料(註1)					當年度截至 96年3月31日 財務資料 (註1)	
	95年度	94年度	93年度	92年度	91年度		
項 目							
營業收入	5,250,473	3,388,453	2,256,624	2,461,492	1,805,382	881,069	
營業毛利(損)	1,841,267	1,029,448	592,062	514,467	575,393	254,718	
營業(損)益	1,481,680	723,425	341,104	323,544	413,369	183,308	
利息收入	11,908	10,085	15,268	22,729	26,809	4,356	
利息費用	403	75	3	2	4	2	
稅前(損)益	4,160,311	1,664,022	1,086,862	1,373,217	920,089	729,848	
稅後(損)益	3,890,111	1,711,079	1,125,458	1,350,291	870,118	691,858	
每股盈	追溯調整前	32.06	14.93	10.48	14.08	10.18	5.7
餘(元)	追溯調整後	註2	14.10	9.28	11.13	7.17	註2

註1：最近五年度及截至九十六年第一季財務資料均經會計師查核簽證。

註2：民國九十五年度盈餘分配尚待股東會決議分配。

註3：民國九十一年度至九十五年度並無利息資本化金額。

二、最近五年度簽證會計師姓名及查核意見

	95年度	94年度	93年度	92年度	91年度
簽 證 會計師	陳君滿 張字信	吳傳銓 張字信	吳傳銓 張字信	陳君滿 吳傳銓	陳君滿 吳傳銓
查核意見	修正式無 保留意見	修正式無 保留意見	修正式無 保留意見	修正式無 保留意見	修正式無 保留意見

三、最近五年度財務分析

項 目	年 度	最 近 五 年 度 財 務 資 料 (註)					當年度截至96年3月31日財務資料(註)	
		95 年度	94 年度	93 年度	92 年度	91 年度		
財 務 結 構	負債占資產比率	12.45	18.82	11.56	24.15	16.32	8.1	
	長期資金占固定資產比率	301.07	266.36	351.00	434.73	818.22	332.89	
償 債 能 力	流動比率(%)	229	154	328	220	472	330	
	速動比率(%)	210	137	293	210	455	298	
	利息保障倍數(倍)	10,322.35	22,187.96	362,288.33	686,609.50	230,023.25	364,925.00	
經 營 能 力	應收款項週轉率(次)	5.83	4.80	3.56	3.63	4.70	1.27	
	平均收現日數	63	76	102	101	78	286	
	存貨週轉率(次)	16.73	14.08	13.69	21.22	15.52	2.95	
	應付款項週轉率(次)	8.49	8.01	3.73	3.41	4.33	7.34	
	平均銷貨日數	22	26	27	17	24	124	
	固定資產週轉率(次)	1.73	1.48	1.62	2.41	4.15	0.30	
	總資產週轉率(次)	0.50	0.45	0.41	0.42	0.42	0.08	
獲 利 能 力	資產報酬率(%)	43.31	26.22	19.76	26.73	22.74	6.52	
	股東權益報酬率(%)	51.02	31.11	24.11	33.78	26.88	7.27	
	占實收資本	122.12	63.12	31.75	33.74	48.36	15.11	
	營 業 利 益	342.90	145.18	101.17	143.22	107.64	60.16	
	比 率 (%)	稅前純益	74.09	50.50	49.87	54.86	48.20	78.52
現 金 流 量	純益率(%)	32.06	14.10	9.82	11.13	7.17	5.70	
	每股盈餘(元)追溯調整	258.23	84.03	101.75	64.96	101.60	48.26	
	現金流量比率	96.99	81.58	94.42	141.60	232.36	98.20	
	現金流量允當比率	22.10	9.30	-1.47	7.57	8.19	3.40	
槓 桿 度	現金流量再投資比率	營運槓桿度	2.33	3.00	4.49	5.26	3.00	2.99
	財務槓桿度	1.00	1.00	1.00	1.00	1.00	1.00	

最近二年度財務比率變動達20%者：

1. 負債占資產比率下降主係因擴建廠房及增購設備的應付款多已於九十五年度償還，故九十五年底流動負債金額較去年底低，因此比率下降。
2. 流動比率上升主係九十五年度營運資金提高，流動資產上升且流動負債因廠房及設備款驗收支付而降低。
3. 速動比率上升主係九十五年度營運資金增加且流動負債下降。
4. 利息保障倍數下降主係九十五年度利息費用增加。
5. 應收帳款週轉率上升主係九十五年度營業收入增加，應收款項收回天期下降，因此週轉率上升。
6. 資產報酬率上升主係九十五年度稅後淨利大幅上升所致。
7. 股東權益報酬率上升主係九十五年度稅後淨利大幅上升所致。
8. 營業利益占實收資本比率上升主係九十五年度營業利益增加一倍所致。
9. 稅前純益占實收資本比率上升主係九十五年度稅前純益增加一倍所致。
10. 純益率上升主係九十五年度營業費用較上年度並無重大增加，但稅後淨利隨營收成長有較大幅度的提高。
11. 每股盈餘追溯調整上升主係九十五年度稅後淨利較上期提升所致。
12. 現金流動比率上升主係九十五年度流動負債較上期減少，而本年度營業活動之淨現金流入數較上期增加。
13. 現金流量再投資比率上升主係九十五年度之營運活動之淨現金流入增加的幅度大於資本支出增加的幅度。
14. 營運槓桿度下降主係九十五年度雖變營業成本及費用雖隨著營業收入提升但增加幅度並不大，使營業利益呈較大幅度增加。

註：最近五年度及截至九十六年第一季財務資料均經會計師查核簽證。

分析項目之計算公式如下：

1.財務結構

- (1)負債占資產比率=負債總額/資產總額
- (2)長期資金占固定資產比率=(股東權益淨額+長期負債)/固定資產淨額

2.償債能力

- (1)流動比率=流動資產/流動負債
- (2)速動比率=(流動資產-存貨-預付費用)/流動負債
- (3)利息保障倍數=所得稅及利息費用前純益/本期利息支出

3.經營能力

- (1)應收款項週轉率=銷貨收入淨額/(期初應收票據及帳款總額+期末應收票據及帳款總額)/2
- (2)平均收現日數=365/應收帳款週轉率
- (3)存貨週轉率=銷貨成本/(期初存貨總額+期末存貨總額)
- (4)應付款項(包括應付帳款與因營業而產生之應付票據)週轉率=銷貨成本/各期平均應付款項(包括應付帳款與因營業而產生之應付票據)餘額
- (5)平均銷貨日數=365/存貨週轉率
- (6)固定資產週轉率=銷貨淨額/固定資產淨額
- (7)總資產週轉率=銷貨淨額/資產總額

4.獲利能力

- (1)資產報酬率=(稅後損益+利息費用*(1-稅率))/平均資產總額
- (2)股東權益報酬率=稅後損益/平均股東權益淨額
- (3)純益率=稅後淨利/銷貨淨額
- (4)每股盈餘=(稅後淨利-特別股股利)/加權平均已發行股數

5.現金流量

- (1)現金流量比率=營業活動淨現金流量/流動負債
- (2)淨現金流量允當比率=最近五年度營業活動淨現金流量/最近五年度(資本支出+存貨增加額+現金股利)
- (3)現金再投資比率=(營業活動淨現金流量-現金股利)/(固定資產總額+長期投資+其他資產+營運資金)

6.槓桿度

- (1)營運槓桿度=(營業收入淨額-變動營業成本及費用)/營業利益
- (2)財務槓桿度=營業利益/(營業利益-利息費用)

四、九十五年度財務報告之監察人查核報告

大立光電股份有限公司
監察人查核報告書

茲 准

董事會造送本公司九十五年度財務報表，業經委託安侯建業會計師事務所查核竣事，認為足以允當表達本公司之財務狀況，經營成果與現金流量情形。連同營業報告書、盈餘分派議案，經本監察人等查核完竣，認為尚無不符。爰依公司法第二一九條規定繕具報告，敬請 鑒核。

此致

本公司九十六年股東常會

大立光電股份有限公司 監察人：蔣 翠 英

梁 忠 仁

蘇 郁 雅

中 華 民 國 九 十 六 年 四 月 二 十 四 日

五、最近年度財務報表及附註

會計師查核報告

大立光電股份有限公司董事會 公鑒：

大立光電股份有限公司民國九十五年及九十四年十二月三十一日之資產負債表，暨截至各該日止之民國九十五年度及九十四年度之損益表、股東權益變動表及現金流量表，業經本會計師查核竣事。上開財務報表之編製係管理階層之責任，本會計師之責任則為根據查核結果對上開財務報表表示意見。大立光電股份有限公司採權益法評價之長期股權投資中有關大陽科技股份有限公司(大陽科技)之財務報表未經本會計師查核，而係由其他會計師查核，因之，本會計師對上開財務報表就該轉投資公司及其附註十一之相關資訊所表示之意見，係根據其他會計師之查核報告。大立光電股份有限公司民國九十五年及九十四年十二月三十一日財務報表顯示對大陽科技之長期股權投資帳面金額分別為74,749千元及102,786千元，均占資產總額之1%，民國九十五年度及九十四年度認列對大陽科技之投資損失分別為28,983千元及38,084千元，分別占稅前淨利之(1)%及(2)%。

本會計師係依照一般公認審計準則暨會計師查核簽證財務報表規則規劃並執行查核工作，以合理確信財務報表有無重大不實表達。此項查核工作包括以抽查方式獲取財務報表所列金額及所揭露事項之查核證據、評估管理階層編製財務報表所採用之會計原則及所作之重大會計估計，暨評估財務報表整體之表達。本會計師相信此項查核工作及其他會計師之查核報告可對所表示之意見提供合理之依據。

依本會計師之意見，基於本會計師之查核結果及其他會計師之查核報告，第一段所述財務報表在所有重大方面係依照證券發行人財務報告編製準則、商業會計法、商業會計處理準及一般公認會計原則編製，足以允當表達大立光電股份有限公司民國九十五年及九十四年十二月三十一日之財務狀況，暨截至各該日止之民國九十五年度及九十四年度之經營成果與現金流量。

民國九十五年度財務報表重要會計科目明細表，主要係供補充分析之

用，亦經本會計師採用第二段所述之查核程序予以查核。依本會計師之意見及其他會計師之查核報告，該等明細表係依據前段所述之準則編製，足以允當表達其與第一段所述財務報表有關之內容。

如財務報表附註三所述，大立光電股份有限公司自民國九十五年一月一日起，首次適用財務會計準則公報第三十四號「金融商品之會計處理準則」及第三十六號「金融商品之表達與揭露」，暨新修訂之第一號「財務會計觀念架構及財務報表之編製」及第五號「採權益法之長期股權投資會計處理準則」，前述變動致民國九十五年度純益及每股盈餘分別增加916千元及0.007元。另依前述第三十四號公報之規定，於首次適用該公報之會計年度開始時，依公平價值及攤銷後成本衡量期初金融資產及金融負債，經依規定重新分類及衡量，產生之會計原則變動累積影響數及股東權益調整數分別為(571)千元及123,055千元。

大立光電股份有限公司已編製民國九十五年度及九十四年度與子公司之合併財務報表，並經本會計師出具修正式無保留意見之查核報告在案，備供參考。

安 侯 建 業 會 計 師 事 務 所

會 計 師：

原證期會核准：(88)台財證(六)第 18311 號
簽 證 文 號

金管會核准：金管證六字第 0940100754 號
簽 證 文 號

民 國 九 十 六 年 四 月 十 日

大立光電股份有限公司

資產負債表

民國九十五年及九十四年十二月三十一日

單位：新台幣千元

	95.12.31		94.12.31			95.12.31		94.12.31			
	金 額	%	金 額	%		金 額	%	金 額	%		
資 產					負債及股東權益						
流動資產：					流動負債：						
1100	現金及銀行存款(附註四(十一))	\$ 447,804	4	254,675	3	2102	銀行借款(附註四(六)及(十一))	\$ 263,112	3	220,775	3
1120	應收票據淨額(附註四(二)及(十一))	8,197	-	7,928	-	2120	應付票據(附註四(十一))	3,404	-	3,436	-
1140	應收帳款淨額(附註四(二)及(十一))	483,799	5	613,601	8	2140	應付帳款(附註四(十一))	138,277	1	149,501	2
1150	應收關係人帳款(附註四(十一)及五)	344,349	3	342,361	5	2150	應付關係人帳款(附註四(十一)及五)	232,463	2	269,173	4
1180	其他應收關係人款(附註五)	7,570	-	7,474	-	2160	應付所得稅(附註四(九))	244,849	2	83,690	1
1190	其他金融資產-流動(附註四(十一))	19,879	-	17,161	-	2170	應付費用	114,464	1	124,267	2
1210	存貨(附註四(三))	211,709	2	192,213	3	2181	交易目的金融負債(附註三、四(一)及(十一))	1,117	-	-	-
1280	預付款項及其他流動資產	20,874	1	56,397	1	2190	其他應付關係人款(附註五)	1,899	-	1,500	-
1286	遞延所得稅資產-流動(附註四(九))	90,673	1	113,704	2	2224	應付設備及工程款	131,580	1	408,930	5
1311	交易目的金融資產(附註三、四(一)及(十一))	-	-	4,014	-	2280	其他流動負債(附註四(十一)及五)	50,397	1	61,384	1
1321	備供出售金融資產-流動(附註三、四(一)及(十一))	1,075,642	10	428,844	6			1,181,562	11	1,322,656	18
		2,710,496	26	2,038,372	28						
基金及投資：					其他負債：						
1420	採權益法之長期股權投資(附註三及四(四))	4,633,750	44	3,096,320	41	2810	應計退休金負債(附註四(七))	11,831	-	13,513	-
1480	以成本衡量之金融資產-非流動(附註三、四(一)及(十一))	5,922	-	9,402	-	2820	存入保證金	597	-	551	-
		4,639,672	44	3,105,722	41	2861	遞延所得稅負債(附註四(九))	8,691	-	3,815	-
						2881	遞延貸項-聯屬公司間利益(附註四(四))	99,354	1	72,163	1
固定資產(附註四(五)、五及六)：					負債合計						
成 本：					股東權益(附註四(八))：						
1501	土地	76,435	1	76,435	1	股 本：					
1521	房屋及建築	332,959	3	236,082	3	3110	普通股股本	1,213,272	12	1,146,151	15
1531	機器設備	2,251,426	22	1,457,365	19	3200	資本公積	1,074,155	10	1,074,155	14
1537	模具設備	332,342	3	268,486	4	保留盈餘：					
1545	試驗設備	257,415	3	232,037	3	3310	法定盈餘公積	690,634	7	519,527	7
1551	運輸設備	6,390	-	5,747	-	3320	特別盈餘公積	5,258	-	434,393	6
1561	辦公及雜項設備	333,762	3	220,717	3	3350	未分配盈餘	6,046,198	58	2,895,819	39
		3,590,729	35	2,496,869	33			6,742,090	65	3,849,739	52
15x9	減：累計折舊	902,915	9	571,407	8	3420	累積換算調整數	42,344	-	30,221	-
1670	未完工程及預付設備款	352,787	3	362,814	5	3430	未認列為退休金成本之淨損失(附註四(七))	(6,278)	-	(5,258)	-
	固定資產淨額	3,040,601	29	2,288,276	30	3451	備供出售金融資產未實現(損)益(附註三及四(一))	88,792	1	-	-
1770	遞延退休金成本(附註四(七))	2,450	-	2,639	-			9,154,375	88	6,095,008	81
其他資產：					股東權益合計						
1800	出租資產(附註四(五))	38,934	1	39,340	1	重大承諾事項及或有事項(附註七)					
1888	其 他	24,257	-	33,357	-	負債及股東權益總計					
		63,191	1	72,697	1			\$ 10,456,410	100	7,507,706	100
	資產總計	\$ 10,456,410	100	7,507,706	100						

(請詳閱後附財務報表附註)

董事長：

經理人：

會計主管：

大立光電股份有限公司

損益表

民國九十五年及九十四年一月一日至十二月三十一日

單位：新台幣千元

	95年度		94年度	
	金 額	%	金 額	%
4000 營業收入：				
4110 銷貨收入(附註五)	\$ 5,535,758	105	3,500,857	103
4170 銷貨退回	244,661	4	82,730	2
4190 銷貨折讓	40,624	1	29,674	1
營業收入淨額	5,250,473	100	3,388,453	100
5000 營業成本(附註五)	3,378,900	64	2,333,423	69
營業毛利	1,871,573	36	1,055,030	31
5920 聯屬公司間未實現利益(附註四(四))	(30,306)	(1)	(25,582)	(1)
已實現銷貨毛利	1,841,267	35	1,029,448	30
6000 營業費用：				
6100 推銷費用	41,805	1	38,746	1
6200 管理費用	120,903	2	103,067	3
6300 研究發展費用	196,879	4	164,210	4
	359,587	7	306,023	8
6900 營業淨利	1,481,680	28	723,425	22
7100 營業外收入及利益：				
7110 利息收入	11,908	-	10,085	-
7121 依權益法認列之投資收益(附註三及四(四))	2,600,801	50	952,590	28
7122 股利收入	10,968	-	6,699	-
7130 處分固定資產利益(附註五)	2,712	-	2,640	-
7140 處分投資利益淨額	6,761	-	11,882	-
7150 存貨盤盈淨額	3,173	-	-	-
7210 租金收入(附註五)	2,026	-	2,176	-
7260 存貨跌價回升利益淨額	5,190	-	-	-
7480 其他收入淨額(附註五)	57,750	1	38,867	1
	2,701,289	51	1,024,939	29
7500 營業外費用及損失：				
7510 利息費用	403	-	75	-
7522 其他投資損失(附註四(一))	2,377	-	29,110	1
7530 處分固定資產及遞延費用損失	14,333	-	15,789	-
7560 兌換損失淨額	3,325	-	9,415	-
7570 存貨呆滯及報廢損失	-	-	27,553	1
7620 出租資產跌價損失	-	-	2,400	-
7630 減損損失(附註四(一))	1,103	-	-	-
7640 金融負債評價損失(附註四(一)及(十一))	1,117	-	-	-
	22,658	-	84,342	2
稅前淨利	4,160,311	79	1,664,022	49
8110 所得稅費用(利益)(附註四(九))	269,629	5	(47,057)	(1)
8900 列計會計原則變動之累積影響數前淨利	\$ 3,890,682	74	1,711,079	50
9300 會計原則變動之累積影響數 (減除所得稅利益190千元後之淨額)(附註三)	(571)	-	-	-
9600 本期淨利(附註三)	\$ 3,890,111	74	1,711,079	50
	稅 前	稅 後	稅 前	稅 後
9750 基本每股盈餘(元)(附註三及四(十))				
9710 列計會計原則變動之累積影響數前淨利	\$ 34.29	32.07	14.52	14.93
9740 會計原則變動之累積影響數	(0.006)	(0.005)	-	-
本期淨利	\$ 34.28	32.06	14.52	14.93
基本每股盈餘-追溯調整			\$ 13.72	14.10

(請詳閱後附財務報表附註)

董事長：

經理人：

會計主管：

大立光電股份有限公司
股東權益變動表
民國九十五年及九十四年一月一日至十二月三十一日

單位：新台幣千元

	股 本	資本公積	法定盈 餘公積	特別盈 餘公積	未分配 盈 餘	累積換算 調 整 數	備供出售 金融資產未 實現(損)益	未認列為 退休金成 本之淨損失	合 計
民國九十四年一月一日期初餘額	\$ 1,074,249	1,074,155	406,981	432,046	1,912,549	5,904	-	(2,347)	4,903,537
盈餘指撥及分派：									
提列法定盈餘公積	-	-	112,546	-	(112,546)	-	-	-	-
提列特別盈餘公積	-	-	-	2,347	(2,347)	-	-	-	-
員工紅利轉增資	18,190	-	-	-	(18,190)	-	-	-	-
員工紅利	-	-	-	-	(42,444)	-	-	-	(42,444)
董監事酬勞	-	-	-	-	(15,158)	-	-	-	(15,158)
股東紅利	-	-	-	-	(483,412)	-	-	-	(483,412)
股東紅利轉增資	53,712	-	-	-	(53,712)	-	-	-	-
民國九十四年度淨利	-	-	-	-	1,711,079	-	-	-	1,711,079
未認列為退休金成本之淨損失	-	-	-	-	-	-	-	(2,911)	(2,911)
累積換算調整數之變動	-	-	-	-	-	24,317	-	-	24,317
民國九十四年十二月三十一日餘額	1,146,151	1,074,155	519,527	434,393	2,895,819	30,221	-	(5,258)	6,095,008
首次適用財務會計準則公報第34號會計原則變動累積影響數	-	-	-	-	-	-	123,055	-	123,055
盈餘指撥及分派：									
提列法定盈餘公積	-	-	171,107	-	(171,107)	-	-	-	-
迴轉特別盈餘公積	-	-	-	(429,135)	429,135	-	-	-	-
員工紅利轉增資	9,814	-	-	-	(9,814)	-	-	-	-
員工紅利	-	-	-	-	(108,333)	-	-	-	(108,333)
董監事酬勞	-	-	-	-	(20,000)	-	-	-	(20,000)
股東紅利	-	-	-	-	(802,306)	-	-	-	(802,306)
股東紅利轉增資	57,307	-	-	-	(57,307)	-	-	-	-
民國九十五年度淨利	-	-	-	-	3,890,111	-	-	-	3,890,111
未認列為退休金成本之淨損失	-	-	-	-	-	-	-	(1,020)	(1,020)
累積換算調整數之變動	-	-	-	-	-	12,123	-	-	12,123
備供出售金融資產未實現損益之變動	-	-	-	-	-	-	(34,263)	-	(34,263)
民國九十五年十二月三十一日餘額	\$ 1,213,272	1,074,155	690,634	5,258	6,046,198	42,344	88,792	(6,278)	9,154,375

(請詳閱後附財務報表附註)

董事長：

經理人：

會計主管：

大立光電股份有限公司

現金流量表

民國九十五年及九十四年一月一日至十二月三十一日

單位：新台幣千元

	95年度	94年度
營業活動之現金流量：		
本期淨利	\$ 3,890,111	1,711,079
調整項目：		
提列(迴轉)備抵呆帳	(5,770)	2,441
折舊及各項攤提	378,239	234,811
處分固定資產及遞延費用損失淨額	11,621	13,149
處分投資利益淨額	(6,761)	(11,882)
存貨呆滯損失(回升利益)	(5,190)	27,553
長期股權投資跌價損失	-	29,110
減損損失	1,103	-
其他投資損失	2,377	-
出租資產跌價損失	-	2,400
依權益法認列之投資收益淨額	(2,600,801)	(952,590)
依權益法評價之被投資公司發放之現金股利	1,085,696	432,551
聯屬公司間未實現遞延利益淨變動數	29,572	24,841
金融負債評價損失	1,117	-
應收票據及帳款(含關係人)減少(增加)	133,315	(519,648)
存貨增加	(14,306)	(80,493)
應付票據及帳款增加(減少)	(47,966)	261,235
應付所得稅增加	161,159	29,407
與營業活動相關之流動資產及負債淨變動	<u>37,684</u>	<u>(92,522)</u>
營業活動之淨現金流入	<u>3,051,200</u>	<u>1,111,442</u>

(接後頁)

(請詳閱後附財務報表附註)

董事長：

經理人：

會計主管：

(承前頁)

大立光電股份有限公司

現金流量表

民國九十五年及九十四年一月一日至十二月三十一日

單位：新台幣千元

	95年度	94年度
投資活動之現金流量：		
處分固定資產價款	888	7,869
購置固定資產價款	(1,404,823)	(842,442)
遞延費用增加	(17,409)	(13,090)
存出保證金(增加)減少	8,934	(8,698)
備供出售金融資產淨變動數	(554,608)	(158)
長期股權投資增加	(2,797)	(114,859)
投資活動之淨現金流出	<u>(1,969,815)</u>	<u>(971,378)</u>
融資活動之現金流量：		
銀行借款增加	42,337	169,800
存入保證金增加	46	175
支付董監事酬勞及員工紅利	(128,333)	(30,717)
支付現金股利	(802,306)	(483,412)
融資活動之淨現金流出	<u>(888,256)</u>	<u>(344,154)</u>
本期現金及銀行存款增加(減少)數	193,129	(204,090)
期初現金及銀行存款餘額	<u>254,675</u>	<u>458,765</u>
期末現金及銀行存款餘額	<u>\$ 447,804</u>	<u>254,675</u>
現金流量資訊之補充揭露：		
本期支付利息	<u>\$ 403</u>	<u>75</u>
本期支付所得稅	<u>\$ 84,835</u>	<u>56,138</u>
不影響現金流量之投資及融資活動：		
購入設備及未完工程待付款項	<u>\$ 131,580</u>	<u>408,930</u>
固定資產轉列存貨、遞延費用及製造費用	<u>\$ -</u>	<u>7,660</u>
備供出售金融資產未實現利益-認列本公司部分	<u>\$ 85,429</u>	<u>-</u>
備供出售金融資產未實現利益-認列被投資公司部分	<u>\$ 3,363</u>	<u>-</u>
長期投資轉列短期投資	<u>\$ -</u>	<u>9,600</u>

(請詳閱後附財務報表附註)

董事長：

經理人：

會計主管：

大立光電股份有限公司
財務報表附註

民國九十五年及九十四年十二月三十一日

(除另有註明者外，所有金額均以新台幣千元為單位)

一、公司沿革

大立光電股份有限公司(以下稱本公司)成立於民國七十六年四月，主要經營各種倍數之透視鏡、攝錄影機、照相機、單雙眼望遠鏡、傳真機、顯微鏡、掃描器、數倍信號讀取機用鏡片、鏡頭之設計、加工及買賣與相關進出口業務。本公司股票於民國九十年度獲准在台灣證券交易所上市，並自民國九十一年三月起正式上市掛牌買賣。

截至民國九十五年及九十四年十二月三十一日止，本公司員工人數分別計有 1,001 人及 721 人。

二、重要會計政策之彙總說明

本公司財務報表係依照證券發行人財務報告編製準則、商業會計法、商業會計處理準則及我國一般公認會計原則編製。重要會計政策及衡量基礎彙總說明如下：

(一)外幣交易及外幣財務報表

本公司以新台幣記帳。非衍生性商品之外幣交易依交易日之即期匯率入帳；資產負債表日之外幣貨幣性資產或負債，依當日之即期匯率換算，產生之兌換差額列為當期損益。本公司自民國九十五年一月一日起，依財務會計準則公報第十四號「外幣換算之會計處理準則」修訂條文規定，將外幣非貨幣性資產或負債按交易日之歷史匯率衡量；但以公平價值衡量之外幣非貨幣性資產或負債，則按資產負債表日即期匯率換算，如屬公平價值變動認列為當期損益者，兌換差額亦認列為當期損益；如屬公平價值變動認列為股東權益調整項目者，兌換差額亦認列為股東權益調整項目。

本公司以權益法評價之國外被投資公司外幣財務報表均係依下列基礎換算為新台幣：所有資產及負債係以資產負債表日匯率換算；股東權益中除期初保留盈餘以上年度期末換算後餘額結轉外，

餘均按歷史匯率換算；損益科目則依當年度加權平均匯率換算。對於國外被投資公司外幣財務報表換算所產生之兌換差額，列為股東權益項下之累積換算調整數。

(二)資產與負債區分流動與非流動之分類標準

資產符合下列條件之一者，列為流動資產，非屬流動資產者列為非流動資產：

- 1.企業因營業所產生之資產，預期將於正常營運週期中變現、消耗或意圖出售者。
- 2.主要為交易目的而持有者。
- 3.預期於資產負債表日後十二個月內將變現者。
- 4.現金或約當現金，但於資產負債表日後逾十二個月用以交換、清償負債或受有其他限制者除外。

負債符合下列條件之一者列為流動負債；非屬流動負債者列為非流動負債：

- 1.企業因營業而發生之債務，預期將於正常營運週期中清償者。
- 2.須於資產負債表日後十二個月內清償者。
- 3.不得無條件延期至資產負債表日後逾十二個月清償之負債。

(三)資產減損

本公司於資產負債表日就有減損跡象之資產(商譽以外之個別資產或現金產生單位)，估計其可收回金額，就可回收金額低於帳面價值之資產，認列減損損失。商譽以外之資產，於以前年度所認列之累積減損損失，嗣後若已不存在或減少，即予迴轉，增加資產帳面價值至可回收金額，惟不超過資產在未認列減損損失下，減除應提列折舊或攤銷後之數。

商譽所屬現金產生單位，則每年定期進行減損測試，並就可回收金額低於帳面價值之部份，認列減損損失。

(四)金融商品

本公司自民國九十五年一月一日起適用財務會計準則公報第三十四號「金融商品之會計處理準則」，將所持有之金融資產投資分為以公平價值衡量且公平價值變動認列為損益之金融資產、備供

出售之金融資產及以成本衡量之金融資產等類別。

本公司對金融商品交易係採交易日會計，於原始認列時，將金融商品以公平價值衡量，除以交易為目的之金融商品外，其他商品之原始認列金額加計取得或發行之交易成本。

本公司所持有之金融商品在原始認列後，依本公司持有之目的，計有下列各類：

- 1.以公平價值衡量且公平價值變動認列為損益之金融資產或負債：
本公司取得或發生此類商品之主要目的為短期內出售或再買回之交易目的金融商品。本公司所持有之衍生性商品，除被指定且為有效之避險工具外，其餘歸類為此類金融資產或負債。
- 2.備供出售金融資產：係以公平價值評價且其價值變動列為股東權益調整項目。若有減損之客觀證據，則認列減損損失。若後續期間減損金額減少，備供出售權益商品之減損減少金額不得認列為當期損益，而應認列為業主權益調整項目；備供出售債務商品之減損減少金額若明顯與認列減損後發生之事件有關，則予以迴轉並認列為當期損益。
- 3.以成本衡量之金融資產：無法可靠衡量公平價值之權益商品投資，以原始認列之成本衡量。若有減損之客觀證據，則認列減損損失，此減損金額不予迴轉。

民國九十四年十二月三十一日本公司所持有之投資，係依據本公司持有之目的與意圖分列為短期投資或長期投資。本公司係以原始取得成本為入帳基礎，並按成本法或成本與市價孰低法評價。上市(櫃)公司股票市價係指會計期間最末一個月之平均收盤價，開放型基金之市價則指資產負債表日基金之每單位淨值。長期投資之跌價損失列為股東權益調整項目，短期投資之跌價損失列為當期損益。

本公司持有之衍生性金融商品係用以規避因營運、財務及投資活動所暴露之匯率風險。依此政策，本公司所持有或發行之衍生性金融商品係以避險為目的。當所持有之衍生性商品不適用避險會計之條件時，則視為交易目的之金融商品。民國九十五年十

二月三十一日，本公司持有之衍生性商品不適用避險會計之條件，故列在公平價值變動列入損益之交易目的金融資產或負債項下。

(五)備抵呆帳

依期末應收票據及帳款帳齡分析結果與可收現性評估提列。

(六)存 貨

以成本與市價孰低為評價基礎。成本計算採加權平均法，市價採淨變現價值或重置成本。

(七)採權益法之長期股權投資

持有普通股股權比例達百分之二十以上，或未達百分之二十但具有重大影響力者，採權益法評價。自民國九十五年一月一日起，本公司依「採權益法之長期股權投資會計處理準則」修訂條文，對投資成本超過所取得可辨認資產公平價值，應將超過部分列為商譽。以前年度投資成本超過股權淨值之差額因無法分析原因而選擇採十年攤銷之餘額，自民國九十五年一月一日起不再攤銷。

本公司對具有控制力且具有重大性之被投資公司，除依權益法評價外，並分別於每會計年度之半年度及年度終了時編製合併財務報表。

本公司與採權益法評價之被投資公司間交易及各子公司間交易所產生之損益尚未實現者，予以遞延。交易損益如屬折舊性或攤銷性之資產所產生者，依其效益年限逐年承認；其他類資產所產生者，於實現年度承認。

(八)固定資產(含出租)及折舊

固定資產以取得成本入帳，其達到可使用狀態前支出之相關利息予以資本化，列入取得成本中。維護及修理費用於發生時作為當期費用；重大增添、改良及重置支出予以資本化。折舊按估計使用年限採平均法提列，折舊性資產耐用年數屆滿且仍繼續使用者，依估計可繼續使用年數重新估計殘值後，續提折舊，處分固定資產損益列為營業外收支。

主要固定資產之耐用年數如下：

- 房屋及建築：40~50年
- 機器設備：4~8年
- 模具設備：2年
- 研發設備：3~8年
- 運輸設備：5年
- 辦公及雜項設備：3~5年

以營業租賃方式出租予他人之固定資產列為其他資產，並以成本計價，於估計使用年限內按平均法提列折舊，列為營業外支出。

(九)遞延資產

係線路補助費及電腦軟體費，按一至五年平均攤銷。

(十)退 休 金

本公司採用財務會計準則公報第十八號「退休金會計處理準則」，採確定給付退休辦法部份以資產負債表日為衡量日完成精算，其累積給付義務超過退休基金資產公平價值部份，於資產負債表認列最低退休金負債。並依該公報之規定認列淨退休金成本，包括當期服務成本等及過渡性淨資產、前期服務成本與退休金損益依員工平均剩餘服務年限攤銷之數。本公司依勞動基準法之規定，按月依薪資總額百分之二提撥勞工退休準備金，專戶儲存於中央信託局。

自民國九十四年七月一日起配合勞工退休金條例(以下簡稱「新制」)之實施，原適用該辦法之員工如經選擇適用新制後之服務年資或新制施行後到職之員工其服務年資改採確定提撥制，其退休金之給付由本公司按月以每月工資百分之六提繳退休金，儲存於勞工退休金個人專戶。本公司民國九十五年二月修改職工退休辦法，員工選擇勞退新制者，依勞工退休金條例辦理。

採確定提撥退休辦法部份，本公司依勞工退休金條例之規定，依勞工每月工資百分之六之提繳率，提撥至勞工保險局，提撥數列為當期費用。

(十一)銷貨收入

銷貨收入係於商品交付且風險及報酬移轉予客戶時認列。

(十二)所得稅

本公司依會計所得估計所得稅。資產及負債之帳面價值與課稅基礎之差異，依預計回轉年度之適用稅率計算認列為遞延所得稅。並將應課稅暫時性差異所產生之所得稅影響數認列為遞延所得稅負債；可減除暫時性差異、虧損扣抵及所得稅抵減所產生之所得稅影響數認列為遞延所得稅資產，再評估其遞延所得稅資產之可實現性，認列備抵評價金額。

遞延所得稅負債或資產依其相關資產或負債之分類劃分為流動或非流動項目；非與資產或負債相關者，則依預期回轉期間之長短劃分。

因購置設備、研究發展等產生之所得稅抵減採當期認列法處理，將所得稅抵減數認列於發生所得抵減之年度。

本公司未分配盈餘加徵百分之十營利事業所得稅部分，於股東會決議分配盈餘之後列為當期費用。

(十三)普通股每股盈餘

普通股每股盈餘係以本期淨利除以已發行之普通股流通在外加權平均股數計算之，因盈餘、資本公積或員工紅利轉增資而新增之股份，則另揭露追溯調整計算後之每股盈餘。

三、會計變動之理由及其影響

本公司自民國九十五年一月一日起，首次適用財務會計準則公報第三十四號「金融商品之會計處理準則」及第三十六號「金融商品之表達與揭露」，暨適用新修訂之第一號「財務會計觀念架構及財務報表之編製」及第五號「採權益法之長期股權投資會計處理準則」。前述變動致民國九十五年度淨利及每股盈餘影響如下：

會計原則變動性質	本期淨利	每股盈餘(元)
	增加	增加
金融商品之會計處理	\$ 412	0.003
投資成本與股權淨值間差額之會計處理	504	0.004
	<u>\$ 916</u>	<u>0.007</u>

(一)依上述財務會計準則公報第三十四號及第三十六號之規定，金融商品之會計處理改依新規定辦理，變動情形請詳附註四(一)。

(二)無法分析原因之投資成本超過股權淨值間之差額(即商譽)，依舊有準則係按平均法分十年攤銷，列為投資損益，依上述新修訂財務會計準則公報第五號，自民國九十五年一月一日起停止攤銷。

本公司自民國九十五年一月一日起，依財務會計準則公報第三十四號「金融商品之會計處理準則」之規定，於首次適用該公報之會計年度開始時，依公平價值及攤銷後成本衡量期初金融資產及金融負債，經重新分類及衡量，產生之會計原則變動累積影響數及股東權益調整數分別為(571)千元及 123,055 千元。

採成本法評價之外幣長期股權投資(列入以成本衡量之金融資產)，原係按資產負債表日之即期匯率換算，換算後之金額若低於原始成本，則採換算後之金額，並將其與原始成本之差額，列入股東權益項下之「累積換算調整數」。自民國九十五年一月一日起，依財務會計準則公報第三十四號「金融商品之會計處理準則」之規定，於首次適用該公報之會計年度開始時，企業原採成本法評價之外幣非貨幣性金融資產，於適用該公報後以成本衡量部分，改按交易日之歷史匯率重新衡量。此項變動不影響民國九十五年度淨利及每股盈餘。

本公司自編製民國九十四年度財務報表起，適用財務會計準則公報第三十五號「資產減損之會計處理準則」，民國九十四年十二月三十一日並無資產減損之情形。因此適用該公報對本公司民國九十四年度財務報表並無影響。

四、重要會計科目之說明

(一)金融商品(包括衍生性及非衍生性)

1.本公司民國九十五年及九十四年十二月三十一日持有之各類金融資產帳面價值明細如下：

	<u>95.12.31</u>	<u>94.12.31</u>
備供出售金融資產－流動：		
上市股票－虹光精密工業(股)公司	\$ 128,737	43,657
上櫃股票－建暉精密科技(股)公司	5,032	2,918
受益憑證－開放型基金	<u>941,873</u>	<u>382,269</u>
帳面價值	<u>\$ 1,075,642</u>	<u>428,844</u>
公平價值	<u>\$ 1,075,642</u>	<u>547,044</u>

	95.12.31	94.12.31
以成本衡量之金融資產－非流動：		
股票投資－眾智光電科技(股)公司(眾智光電)	\$ -	3,480
股票投資－台灣固網(股)公司(台灣固網)	5,922	5,922
股票投資－金棠科技(股)公司(金棠科技)	-	-
股票投資－Ateas Technology Inc. (Ateas)	-	-
	<u>\$ 5,922</u>	<u>9,402</u>

本公司以成本衡量之金融資產－眾智光電於民國九十五年度經股東會決議辦理減資彌補虧損，本公司針對投資價值已減損的部分認列已實現之投資損失 2,377 千元，另因有客觀證據顯示有減損跡象，經評估後認列減損損失 1,103 千元。

本公司民國九十四年度財務報表係依照財團法人中華民國會計研究發展基金會(94)基祕字第 016 號函規定，配合財務會計準則公報第三十四號予以重分類。民國九十四年十二月三十一日之各類投資中，原採成本與市價孰低法評價之股票與受益憑證帳面價值合計為 428,844 千元，均重分類為備供出售金融資產項下。

本公司於民國九十四年十二月三十一日，原依成本法評價之金棠科技、台灣固網及 Aetas，因市價有永久性下跌之虞，已於民國九十四年第四季認列損失計 29,110 千元，惟因無活絡市場之公開報價資訊，且其公平價值無法可靠衡量，因此配合財務會計準則公報第三十四號予以重分類為以成本衡量之金融資產。

本公司民國九十五年十二月三十一日之備供出售金融資產皆依公平價值衡量。截至民國九十五年十二月三十一日止，列入股東權益調整數之金融商品未實現利益計 85,429 千元。

上述金融資產皆未供質押或擔保。

2.民國九十五年及九十四年十二月三十一日，本公司持有之衍生性金融商品明細如下：

項 目	95.12.31		94.12.31	
	台幣 帳面價值	美金 名目本金	台幣 帳面價值	美金 名目本金
衍生性金融資產				
遠期外匯合約－買台幣賣美金	\$ -	-	4,014	12,800
衍生性金融負債				
遠期外匯合約－買台幣賣美金	\$ 1,117	15,200	-	-

本公司於民國九十五年度及九十四年度與銀行簽訂遠期外匯合約，目的在於規避台幣對美金匯率變動之風險。截至民國九十五年及九十四年十二月三十一日止，合約名目金額分別為美金 15,200 千元及美金 12,800 千元。民國九十五年度因公平價值變動產生之未實現評價損失為 1,117 千元。上述衍生性金融資產及負債列於財務報表公平價值變動列入損益之交易目的金融資產及負債－流動項下。

(二)應收票據及帳款

	<u>95.12.31</u>	<u>94.12.31</u>
應收票據	\$ 8,197	7,928
應收帳款	484,929	620,501
減：備抵呆帳	<u>(1,130)</u>	<u>(6,900)</u>
小計	<u>483,799</u>	<u>613,601</u>
淨額	<u>\$ 491,996</u>	<u>621,529</u>

本公司應收票據及帳款均未貼現或提供作為擔保品。

(三)存 貨

	<u>95.12.31</u>	<u>94.12.31</u>
商 品	\$ 5,301	3,992
製 成 品	44,524	63,185
在 製 品	72,902	57,726
原 物 料	<u>94,450</u>	<u>95,378</u>
小 計	217,177	220,281
減：備抵呆滯損失	<u>(5,468)</u>	<u>(28,068)</u>
	<u>\$ 211,709</u>	<u>192,213</u>

本公司存貨均未提供作為擔保品。

(四)採權益法之長期股權投資

截至民國九十五年及九十四年十二月三十一日止，本公司長期股權累積投資之成本、期末帳面價值及各該期間投資(損)益之明細如下：

95.12.31				
	持股比例%	累積 投資成本	95 年度 投資(損)益	帳面價值
大根香港有限公司(大根香港)	100.00	\$ 658,555	(5,794)	355,571
大陽科技(股)公司(大陽科技)	29.90	254,653	(28,983)	74,749
Astro International Ltd. (Astro)	100.00	247,104	2,636,090	4,201,187
Largan Japan Co., Ltd. (LJ)	100.00	2,797	(512)	2,243
合 計		<u>\$ 1,163,109</u>	<u>2,600,801</u>	<u>4,633,750</u>

94.12.31				
	持股比例%	累積 投資成本	94 年度 投資(損)益	帳面價值
大根香港有限公司(大根香港)	100.00	\$ 658,555	(20,493)	1,446,442
大陽科技(股)公司(大陽科技)	29.90	254,653	(38,084)	102,786
Astro International Ltd. (Astro)	100.00	247,104	1,011,167	1,547,092
合 計		<u>\$ 1,160,312</u>	<u>952,590</u>	<u>3,096,320</u>

本公司因對聯屬公司銷貨及出售固定資產等而於民國九十五年及九十四年十二月三十一日累積尚未實現之遞延銷貨毛利及遞延處分資產利益分別計有 99,354 千元及 72,163 千元，列為其他負債。

本公司民國九十五年度及九十四年度收到大根香港配發現金股利分別計有 1,085,696 千元及 432,551 千元。

本公司為拓展日本行銷據點及銷售網路，提高產品整體市場佔有率，於民國九十五年第三季以日幣 10,000 千元投資 LJ，業已辦妥相關法定程序。

採權益法認列之投資損益除 LJ 係依被投資公司自行編製未經會計師查核之同期間財務報表認列外，其餘皆係依被投資公司當期經會計師查核簽證財務報表認列損益。

民國九十五年度及九十四年度，本公司合併財務報表編制主體包括本公司、大根香港、Astro、Amtai International Ltd. (Amtai)、Net International Trading Ltd. (Net)、Net 投資之子公司大根(東莞)光電有限公司及蘇州大立光電有限公司(以下統稱合併公司)。本公司與百分之百持股之大根香港合計持有大陽科技 49.36% 股權，且本公司對大陽科技具有實質控制力，惟由於大陽科技資產總額與營業收入淨額分別佔合併公司及大陽科技之資產總額及營業收入之比重不重

大，基於重大性考量，不予編入合併報表；另 LJ 之財務報表亦基於重大性考量，故未予編入合併報表。

上述投資均未提供作為擔保品。

(五)固定資產及出租資產

民國九十五年及九十四年十二月三十一日出租資產明細如下：

	<u>95.12.31</u>	<u>94.12.31</u>
土 地	\$ 32,160	32,160
房屋及建築物	<u>22,738</u>	<u>22,738</u>
	54,898	54,898
減：累計折舊	3,564	3,158
備抵跌價損失	<u>12,400</u>	<u>12,400</u>
	<u>\$ 38,934</u>	<u>39,340</u>

本公司固定資產及出租資產均未提供擔保及抵押。

(六)銀行借款

	<u>95.12.31</u>	<u>94.12.31</u>
購料借款	<u>\$ 263,112</u>	<u>220,775</u>
未動支額度	<u>\$ 765,388</u>	<u>641,075</u>
利率區間	<u>0.77%~4.27%</u>	<u>0.76%~4.79%</u>

(七)退 休 金

本公司民國九十五年及九十四年十二月三十一日確定給付制下之退休辦法其基金提撥狀況與帳載應計退休金負債調節如下：

	<u>95.12.31</u>	<u>94.12.31</u>
既得給付	\$ (15,294)	(14,384)
既得給付義務	(15,294)	(14,384)
非既得給付義務	<u>(27,293)</u>	<u>(26,151)</u>
累積給付義務	(42,587)	(40,535)
未來薪資增加之影響數	<u>(12,258)</u>	<u>(12,236)</u>
預計給付義務	(54,845)	(52,771)
退休基金資產公平價值	<u>30,756</u>	<u>27,021</u>
提撥狀況	(24,089)	(25,750)
未認列過渡性淨給付義務	2,450	2,639
未認列退休金損(益)	18,536	17,495
補列之應計退休金負債	<u>(8,728)</u>	<u>(7,897)</u>
期末應計退休金負債	<u>\$ (11,831)</u>	<u>(13,513)</u>

本公司確定給付制下之民國九十五年度及九十四年度淨退休金成本組成項目如下：

	95 年度	94 年度
服務成本	\$ 1,288	2,181
利息成本	1,847	1,661
退休基金資產預期報酬	(954)	(684)
攤銷及遞延數	831	709
淨退休金成本	<u>\$ 3,012</u>	<u>3,867</u>

本公司重要精算假設如下：

	95年度	94年度
折 現 率	3.50%	3.50%
未來薪資水準調整率	2.75%	2.50%
退休金資產預期報酬率	3.50%	2.50%

本公司民國九十五年度及九十四年度確定提撥退休金辦法下之退休金費用分別為 17,208 千元及 5,607 千元。

此外，若本公司委任經理人退休，得依本公司退休辦法支領退休金，並帳列退休金費用。民國九十五年度本公司因此實際支付之退休金費用為 2,371 千元。

(八)股東權益

1.股 本

本公司於民國九十五年六月十四日股東會決議以盈餘 57,307 千元及員工紅利 9,814 千元轉增資發行新股 6,712 千股，每股面額 10 元。此項增資案業經主管機關核准申報生效，並以民國九十五年八月十八日為增資基準日，業已辦妥法定登記程序。

本公司於民國九十四年六月十四日股東會決議以盈餘 53,712 千元及員工紅利 18,190 千元轉增資發行新股 7,190 千股，每股面額 10 元。此項增資案業經主管機關核准申報生效，並以民國九十四年八月十七日為增資基準日，業已辦妥法定登記程序。

截至民國九十五年及九十四年十二月三十一日止，本公司額定股本總額均為 1,500,000 千元（30,000 千元供發行員工認股權證轉換之用），實收資本額分別為 1,213,272 千元及 1,146,151 千元，每股面額 10 元。

2.資本公積

截至民國九十五年及九十四年十二月三十一日止，本公司資本公積明細如下：

	<u>95.12.31</u>	<u>94.12.31</u>
普通股發行溢價	\$ 336,000	336,000
合併發行新股溢價	<u>738,155</u>	<u>738,155</u>
	<u>\$ 1,074,155</u>	<u>1,074,155</u>

依公司法規定，資本公積僅供彌補虧損，不得用以分配現金股利，但公司無虧損者得以發行股票溢價(包括合併發行溢價)及受領贈與所得所產生之資本公積撥充資本。另，原證期會規定，依公司法規定可撥充資本之資本公積，每年撥充之合計金額不得超過實收資本額百分之十。其中以發行股票溢價轉入之資本公積撥充資本者，應俟產生該次資本公積經主管機關核准登記後之次一年度，始得將該次轉入之資本公積撥充資本。

3.法定盈餘公積

依公司法規定，本公司就每年稅後純益提列百分之十為法定盈餘公積，直至與資本總額相等為止。法定盈餘公積依法僅供彌補虧損之用，不得用以分配現金股利。但此項公積提列已達實收資本額百分之五十時，得以股東會決議，於其不超過半數之範圍內轉撥資本。

4.特別盈餘公積

截至民國九十五年及九十四年十二月三十一日止，本公司特別盈餘公積明細如下：

	<u>95.12.31</u>	<u>94.12.31</u>
依證券交易法第四十一條提列	\$ 5,258	10,083
保留被投資公司之利潤尚未實際匯回部分	<u>-</u>	<u>424,310</u>
	<u>\$ 5,258</u>	<u>434,393</u>

5.盈餘分派

本公司每年決算後所得純益，依下列順序分派之：

- (1)依法提繳所得稅款
- (2)彌補以往年度虧損
- (3)提列百分之十為法定盈餘公積

- (4)必要時酌提特別盈餘公積
- (5)員工紅利，依一至四款規定數額剩餘之數提撥百分之一至百分之十。
- (6)董事、監察人酬勞，依一至四款規定數額剩餘之數提撥不高於百分之五。

扣除前各項餘額後，由董事會就該餘額併同以往年度盈餘擬具分派議案，提請股東會決議分派之。

本公司民國九十五年及九十四年六月十四日股東常會決議民國九十四年度及九十三年度盈餘分配，分派之每股股利及員工紅利、董事與監察人酬勞如下：

	<u>94年度</u>	<u>93年度</u>
普通股每股股利(元)		
現金	\$ 7.0	4.5
股票(依面額計價)	0.5	0.5
	<u>\$ 7.5</u>	<u>5.0</u>
員工股票紅利	\$ 9,814	18,190
員工現金紅利	108,333	42,444
董監事酬勞	20,000	15,158
	<u>\$ 138,147</u>	<u>75,792</u>

上述盈餘分配情形與本公司董事會決議並無差異。民國九十四年度及九十三年度配發員工股票紅利之股數分別為 981 千股及 1,819 千股，佔本公司民國九十四年及九十三年十二月三十一日流通在外股數分別為 0.86% 及 1.69%。

若上述配發之員工紅利及董監事酬勞視為盈餘所屬年度之費用時，民國九十四年度及九十三年度設算追溯調整前之稅後基本每股盈餘分別為 13.72 元及 9.77 元。

本公司民國九十五年度盈餘分配議案，截至會計師查核報告書出具日止，尚未經董事會通過，有關董事會通過擬議及股東會決議盈餘分派情形，請至公開資訊觀測站查詢。

6.股利政策

本公司所處產業環境多變，企業生命週期正值成長階段，考量本公司未來資金需求及長期財務規劃暨爭取股東權益最大化，

本公司股利政策將依本公司未來之資本支出預算及資金需求情形，得視營運需要酌情保留部分盈餘，剩餘部分以現金股利與股票股利分配之。唯現金股利發放之總額不低於股利總額之百分之三十。

7.備供出售金融資產未實現損益，截至民國九十五年十二月三十一日止，備供出售金融資產未實現利益列入股東權益之明細如下：

	95.12.31
認列本公司部份	\$ 85,429
依權益法相對認列被投資公司帳列未實現利益	3,363
	<u>\$ 88,792</u>

(九)所得稅

本公司營利事業所得稅率為百分之二十五，並自民國九十五年一月一日開始適用「所得稅基本稅額條例」計算基本稅額。民國九十五年度及九十四年度繼續營業部門所得稅費用(利益)項目組成如下：

	95 年度	94 年度
當期所得稅費用	\$ 191,541	79,062
未分配盈餘加徵 10%	54,221	-
遞延所得稅費用(利益)：		
投資抵減	18,209	(45,790)
海外子公司匯回適用營運總部租稅優惠前之投資收益	-	(97,660)
未實現兌換利益(迴轉)	(442)	3,302
聯屬公司未實現利益	(6,859)	(5,635)
遞延所得稅備抵評價變動	6,753	22,670
金融負債評價損失	(279)	-
成本法評價長期投資跌價損失	-	(933)
出租資產跌價損失	-	(600)
存貨回升利益(呆滯損失)	5,650	(1,087)
其他遞延所得稅利益	835	(386)
	<u>23,867</u>	<u>(126,119)</u>
	<u>\$ 269,629</u>	<u>(47,057)</u>

本公司損益表中所列繼續營業部門之稅前淨利依法定稅率計算之所得稅額與帳載所得稅費用(利益)間之差異列示如下：

	95 年度	94 年度
稅前淨利計算之所得稅	\$ 1,040,068	415,996
下列項目之所得稅影響數：		
投資抵減	(146,252)	(127,520)
投資收益	(654,633)	(236,929)
免稅所得	(52,101)	(20,978)
海外子公司匯回適用營運總部租稅優 惠前之投資收益	-	(97,660)
其他依稅法調整數之稅額影響數	276	32
未分配盈餘加徵 10%	54,221	-
遞延所得稅備抵評價變動	6,753	22,670
以前年度遞延所得稅資產調整數	18,400	-
以前年度所得稅低(高)估數及其他	2,897	(2,668)
估計所得稅費用(利益)	<u>\$ 269,629</u>	<u>(47,057)</u>
期末應付所得稅	<u>\$ 244,849</u>	<u>83,690</u>

本公司民國九十五年及九十四年十二月三十一日之遞延所得稅資產及負債係因下列暫時性差異或投資抵減之所得稅影響組成：

	95.12.31	94.12.31
流 動：		
遞延所得稅資產：		
未實現存貨呆滯損失	\$ 1,367	7,017
聯屬公司間未實現利益	24,839	17,979
投資抵減	109,618	127,827
金融負債評價損失	279	-
	<u>136,103</u>	<u>152,823</u>
備抵評價－遞延所得稅資產	<u>(44,205)</u>	<u>(37,452)</u>
	91,898	115,371
遞延所得稅負債：		
未實現兌換利益	(1,225)	(1,667)
流動遞延所得稅資產淨額	<u>\$ 90,673</u>	<u>113,704</u>
非流動：		
遞延所得稅資產：		
依第 18 號公報提列之退休金	\$ 766	1,601
出租資產跌價損失	3,100	3,100
成本法評價長期投資跌價損失	1,558	1,558
	<u>5,424</u>	<u>6,259</u>
遞延所得稅負債：		
累積換算調整數	(14,115)	(10,074)
非流動遞延所得稅負債總額	<u>\$ (8,691)</u>	<u>(3,815)</u>
遞延所得稅資產總額	<u>\$ 141,527</u>	<u>159,082</u>
遞延所得稅負債總額	<u>\$ (15,340)</u>	<u>(11,741)</u>
備抵評價	<u>\$ (44,205)</u>	<u>(37,452)</u>

本公司於民國九十一年度起開始申請適用營運總部租稅優惠，對國外關係企業提供管理服務之所得、獲取之權利金及投資國外關係企業取得之投資收益及處分利益免徵所得稅。本公司民國九十五年度及九十四年度並已申請營運總部租稅優惠。民國九十年度(含)以前依權益法認列之投資收益稅額影響數因尚未適用營運總部之租稅優惠，故相對認列所得稅費用及遞延所得稅負債，待實際匯回時，再迴轉遞延所得稅負債並認列所得稅利益；自民國九十一年度起依權益法認列之投資收益稅額影響數則於投資收益發生當年度視為永久性差異並減少當年度所得稅費用，故國外關係企業匯回民國九十一年度(含)以後產生之盈餘時，若本公司於匯回盈餘年度已申請營運總部租稅優惠，則該盈餘匯回對本公司之稅賦並無影響。

依據促進產業升級條例規定，符合其條件之製造業及其相關技術服務業於九十一年一月一日起至九十二年十二月三十一日止增資擴展者，得就其生產之產品產生之所得連續五年免徵營利事業所得稅。本公司民國九十一年增資擴展設備生產產品其所得自民國九十四年八月一日起開始適用此項租稅優惠。

本公司營利事業所得稅業經稅捐稽徵機關核定至民國九十二年年度。

依據促進產業升級條例之規定，投資「自動化設備、研究發展及人才培訓支出」依法取得之投資抵減可用以扣抵當年度應納所得稅之半數，其未扣抵餘額可遞延至以後四年內扣抵，最後一年之餘額則可全額扣抵應納稅。

截至民國九十五年十二月三十一日止，本公司因支出研究發展費用、人才培訓及購置自動化設備等依促進產業升級條例計算可抵減而未抵減之稅額及最後可抵減年度如下：

<u>發生年度</u>	<u>未抵減稅額</u>	<u>得抵減之最後年度</u>	<u>備註</u>
九十四年	\$ 42,353	98	申報數
九十五年	<u>67,265</u>	99	預估申報數
	<u>\$ 109,618</u>		

兩稅合一相關資訊：

	<u>95.12.31</u>	<u>94.12.31</u>
未分配盈餘所屬年度：		
八十六年度以前	\$ 305,406(註)	245,114
八十七年度以後	<u>5,740,792</u>	<u>2,650,705</u>
合 計	<u>\$ 6,046,198</u>	<u>2,895,819</u>
可扣抵稅額帳戶餘額	<u>\$ 94,212</u>	<u>46,319</u>
	<u>95年度</u>	<u>94年度</u>
盈餘分配之稅額扣抵比率	<u>5.00%(預計)</u>	<u>4.74%(實際)</u>

(註)：係民國九十五年股東會迴轉之特別盈餘公積含八十六年度以前提列者。

(十)每股盈餘

本公司民國九十五年度及九十四年度基本每股盈餘計算如下：

	<u>95年度</u>		<u>94年度</u>	
	<u>稅 前</u>	<u>稅 後</u>	<u>稅 前</u>	<u>稅 後</u>
基本每股盈餘(元)				
列計會計原則變動之累積影響前淨利	<u>\$ 4,160,311</u>	<u>3,890,682</u>	<u>1,664,022</u>	<u>1,711,079</u>
會計原則變動之累積影響數	<u>(761)</u>	<u>(571)</u>	<u>-</u>	<u>-</u>
本期淨利	<u>\$ 4,159,550</u>	<u>3,890,111</u>	<u>1,664,022</u>	<u>1,711,079</u>
加權平均流通在外股數(千股)	<u>121,327</u>	<u>121,327</u>	<u>114,615</u>	<u>114,615</u>
	<u>\$ 34.28</u>	<u>32.06</u>	<u>14.52</u>	<u>14.93</u>

基本每股盈餘—追溯計算 94 年度

盈餘及員工紅利轉增資股數：		
本期淨利	<u>\$ 1,664,022</u>	<u>1,711,079</u>
加權平均流通在外股數(千股)	<u>121,327</u>	<u>121,327</u>
	<u>\$ 13.72</u>	<u>14.10</u>

(十一)金融商品資訊之揭露

1.民國九十五年及九十四年十二月三十一日，本公司金融資產及金融負債之公平價值資訊如下：

	95.12.31		94.12.31	
	帳面價值	公平價值	帳面價值	公平價值
金融資產：				
現金及銀行存款	\$ 447,804	447,804	254,675	254,675
備供出售金融資產－流動	1,075,642	1,075,642	428,844	547,044
應收票據及帳款(含關係人)	836,345	836,345	963,890	963,890
其他金融資產－流動	19,879	19,879	17,161	17,161
以成本衡量之金融資產－非流動	5,922	-	9,402	-
遠期外匯合約	-	-	4,014	3,253
金融負債：				
銀行借款	263,112	263,112	220,775	220,775
應付票據及帳款(含關係人)	374,144	374,144	422,110	422,110
遠期外匯合約	1,117	1,117	-	-

2.本公司估計金融商品公平價值所使用之方法及假設如下：

- (1)短期金融商品以其在資產負債表上之帳面價值估計其公平價值；因為此類商品到期日甚近，其帳面價值應屬估計公平價值之合理基礎。此方法應用於現金及銀行存款、應收及應付票據及帳款、其他金融資產及銀行借款。
- (2)金融資產或負債如有活絡市場公開報價時，則以此市場價格為公平價值。若無市場價格可供參考時，則採用評價方法估計，所使用之估計與假設係與市場參與者於金融商品訂價時用以作為估計及假設之資訊一致。
- (3)以成本衡量之金融資產係對非公開發行公司之投資，因其未於公開市場交易，致於實務上無法估計公平價值，其帳面價值等資訊，請參閱附註四(一)之說明。

3.本公司以活絡市場公開報價及以評價方法估計之金融資產及金融負債之公平價值明細如下：

金融資產及負債名稱	95.12.31	
	公開報價決定之金額	評價方式估計之金額
金融資產		
現金及銀行存款	\$ 447,804	-
備供出售金融資產－流動	1,075,642	-
應收票據及帳款(含關係人)	-	836,345
其他金融資產－流動	-	19,879

95.12.31

金融資產及負債名稱	公開報價決定之金額	評價方式估計之金額
金融負債		
銀行借款	-	263,112
應付票據及帳款(含關係人)	-	374,144
遠期外匯合約	-	1,117

4.民國九十五年十二月三十一日，本公司持有之衍生性金融商品不適用避險會計之條件，故視為交易目的之金融商品。本公司民國九十五年度因以評價方法估計之公平價值變動而認列為當期損失之金額為 1,117 千元。

5.財務風險資訊

(1)市場風險

本公司從事之遠期外匯買賣合約因受市場匯率變動之影響，美金每升值一分將使其公平價值下降約 1,064 千元。

本公司持有之權益證券係分類為備供出售之金融資產，因此類資產係以公平價值衡量，因此本公司將暴露於權益證券市場價格變動之風險。

(2)信用風險

本公司主要的潛在信用風險係源自於現金及銀行存款、權益證券及應收帳款之金融商品。本公司之現金存放於不同之金融機構。持有之權益證券係購買信用評等優良之公司所發行的基金及上市股票。本公司控制暴露於每一金融機構之信用風險，而且認為本公司之現金及所持有之權益證券不會有重大之信用風險顯著集中之虞。

本公司之銷售對象有顯著集中在少數客戶之情形，為降低信用風險，本公司持續評估主要客戶財務狀況及實際收款情形，且定期評估應收帳款回收之可能性。

(3)流動風險

本公司之資本及營運資金足以支應履行所有合約義務，故未有因無法籌措資金以履行合約義務之流動性風險。

民國九十五年十二月三十一日，本公司從事之遠期外匯合約預計於民國九十六年一月底前陸續到期，到期將產生美金

15,200 千元之現金流出及台幣 493,285 千元之現金流入，因遠期外匯合約之匯率已確定，不致有重大現金流量風險。

(4)利率變動之現金流量風險

本公司之銀行借款係屬浮動利率之債務，故市場利率變動將使銀行借款之有效利率隨之變動，而使未來現金流量產生波動。依民國九十五年十二月三十一日之銀行借款餘額計算，市場利率增加 1%，將使本公司每年現金流出增加 2,631 千元。惟本公司民國九十五年十二月三十一日之銀行借款為開發信用狀購料之借款，本公司通常於借款銀行通知到單前償還借款，因此無需負擔利息費用。

五、關係人交易

(一)關係人之名稱及關係

<u>關係人名稱</u>	<u>與本公司之關係</u>
Amtai International Ltd. (Amtai)	Astro採權益法評價之被投資公司
大根香港有限公司(大根香港)	採權益法評價之被投資公司
虹光精密工業股份有限公司(虹光精密)	本公司法人董事
大陽科技股份有限公司(大陽科技)	採權益法評價之被投資公司
Astro International Ltd. (Astro)	採權益法評價之被投資公司
Net International Trading Ltd. (Net)	Astro採權益法評價之被投資公司
Largan Inc. (LI)	大陽科技採權益法評價之被投資公司
Largan Japan Co., Ltd. (LJ)	採權益法評價之被投資公司

(二)與關係人之間之重大交易事項

1.銷貨

本公司民國九十五年度及九十四年度銷售予關係人之明細如下：

	<u>95年度</u>		<u>94年度</u>	
	<u>金額</u>	<u>佔本公司銷貨淨額%</u>	<u>金額</u>	<u>佔本公司銷貨淨額%</u>
Amtai	\$ 2,895,474	55	1,457,311	43
虹光精密	251	-	1,088	-
大陽科技	27	-	60	-
	<u>\$ 2,895,752</u>	<u>55</u>	<u>1,458,459</u>	<u>43</u>

截至民國九十五年及九十四年十二月三十一日止，因銷貨而餘留之應收關係人貨款如下：

	95.12.31		94.12.31	
	金額	佔應收 票據及 帳款%	金額	佔應收 票據及 帳款%
Amtai	\$ 344,149	41	342,361	36
虹光精密	200	-	-	-
	<u>\$ 344,349</u>	<u>41</u>	<u>342,361</u>	<u>36</u>

本公司對關係人之銷售價格除 Amtai 因為銷售商品有其特殊性，其價格無從與其他銷貨比較外，餘與一般銷售並無顯著差異；另，與關係人之收付款期限為月結 30 天，一般公司則為月結 30 至 60 天。

2.進貨

本公司民國九十五年度及九十四年度向關係人進貨之明細如下：

	95年度		94年度	
	金額	佔本公 司進貨 淨額%	金額	佔本公 司進貨 淨額%
Amtai	\$ 1,845,868	75	1,456,500	79
大陽科技	-	-	1	-
	<u>\$ 1,845,868</u>	<u>75</u>	<u>1,456,501</u>	<u>79</u>

民國九十五年度及九十四年度 Amtai 銷售予本公司鏡頭、觀景窗等，其中使用部分鏡頭零件原係購自本公司，其明細如下：

	95年度	94年度
Amtai	<u>\$ 747,989</u>	<u>366,666</u>

本公司及 Amtai 之財務報表，業已同額消除此類銷貨及進貨。

民國九十五年及九十四年十二月三十一日因進貨而餘留之應付關係人貨款：

	95.12.31		94.12.31	
	金額	佔應付 帳款及 票據%	金額	佔應付 帳款及 票據%
Amtai	\$ 232,463	62	269,173	64

本公司向關係人購入之商品因有其特殊性，其價格無從與其他進貨比較；對關係人付款條件之收付款期限為月結 30 天，一般公司則為月結 30 至 90 天。

3. 財產交易

本公司民國九十五年度及九十四年度售與關係人固定資產之交易明細如下：

	95年度			94年度		
	帳面價值	售價	出售利益	帳面價值	售價	出售利益
Amtai	\$ 317	558	241	6,659	7,196	537

本公司民國九十五年度及九十四年度為生產需要與關係人購買機器設備明細如下：

	95年度	94年度
大陽科技	\$ 36,660	28,548
Amtai	823	41,159
	<u>\$ 37,483</u>	<u>69,707</u>

4. 租金支出

本公司於民國九十五年度及九十四年度向大陽科技承租廠房之租金支出分別為 1,663 千元及 1,584 千元。租金之決定係參考市場價格及其坪數，而付款條件則係按月支付。

5. 租金收入

本公司於民國九十五年度及九十四年度出租辦公室予大陽科技之租金收入分別為 178 千元及 291 千元。

6. 技術服務

本公司民國九十五年度及九十四年度提供關係人技術服務而計收收入如下(帳列其他收入)：

	95年度	94年度
Amtai	\$ 34,411	31,510
大陽科技	330	576
	<u>\$ 34,741</u>	<u>32,086</u>

7. 代購交易

本公司民國九十五年度及九十四年度替關係人代購雜項或模具設備金額明細如下：

	95 年度	94 年度
Amtai	\$ 11,664	45,304

因上述代購交易計收之佣金帳列其他收入，其明細如下：

	95 年度	94 年度
Amtai	\$ 555	2,157

8.其他

因上述財產交易、租金收入(支出)、技術服務及其他交易明細產生之期末應收、付款項，帳列其他應收、付款－關係人項下，其明細如下：

	95.12.31		94.12.31	
	其他應收 關係人款	其他應付 關係人款	其他應收 關係人款	其他應付 關係人款
Amtai	\$ 6,973	1,206	7,363	599
大陽科技	65	624	111	745
LI	-	69	-	156
LJ	532	-	-	-
	<u>\$ 7,570</u>	<u>1,899</u>	<u>7,474</u>	<u>1,500</u>

六、抵質押之資產：無。

七、重大承諾事項及或有事項

(一)截至民國九十五年及九十四年十二月三十一日止，本公司已開狀未使用之信用狀餘額分別約為 0 元及 276,314 千元。

(二)截至民國九十五年及九十四年十二月三十一日止，本公司因擴建廠房而與國內廠商簽訂之工程合約其尚未結案者分別約為 17,350 千元及 171,300 千元，尚未發生之工程款分別約為 6,940 元及 0 元。

(三)本公司某離職員工主張其應得權益而向台中地方法院提出訴訟，請求本公司給付本公司股票 9,445 股。該案業於民國九十六年一月經台灣高等法院民事判決敗訴，本公司依判決書內容得給付本公司股票 9,445 股，本公司目前已提出上訴至最高法院，該案尚由法院審理中。本公司並未就此提列損失準備。

(四)本公司某離職員工提起訴訟，請求本公司暨代表人給付本公司之股票 11,550 股及 115,000 元，目前由台灣台北地方法院審理中，該案尚未確定。本公司並未就此提列損失準備。

(五)本公司尚未收到國稅局民國九十三年度營利事業所得稅核定通知

書，係因經台灣省中區國稅局(國稅局)認為本公司民國九十三年度及九十四年度有漏報出售離職員工無條件放棄未領取股票之所得估計約 5,894 千元，除依法核定補徵應納稅額外，並處以所漏稅額一倍罰鍰。惟此所得因屬全體員工共同享有故已申報為本公司職工福利委員會之所得。本公司並未就此提列損失準備。

八、重大之災害損失：無。

九、重大之期後事項

請詳附註七(三)說明。

十、其他

(一)本期發生之用人、折舊及攤銷費用依其功能別彙總如下：

性質別	功能別	95年度			94年度		
		屬於營業 成本者	屬於營業 費用者	合 計	屬於營業 成本者	屬於營業 費用者	合 計
用人費用							
薪資費用		261,376	135,852	397,228	134,976	117,124	252,100
勞健保費用		20,594	10,494	31,088	10,205	8,557	18,762
退休金費用		13,305	9,286	22,591	4,991	4,483	9,474
其他用人費用		14,412	4,978	19,390	7,420	3,968	11,388
折舊費用		326,794	33,564	360,358	186,938	30,118	217,056
攤銷費用		7,486	9,989	17,475	10,942	6,407	17,349

(二)重分類

民國九十四年度財務報表中若干金額為配合民國九十五年度首次適用財務會計準則公報第三十四號「金融商品之會計處理準則」之表達方式已作適當之重分類，該重分類對財務報表表達之影響請詳附註三、四(一)、(四)及(八)。

十一、附註揭露事項

(一)重大交易事項相關資訊：

1. 資金貸與他人：無。
2. 為他人背書保證：無。

3.期末持有有價證券情形：

單位：新台幣千元/股數/單位：千股/千單位

持有之公司	有價證券種類及名稱	與有價證券發行人之關係	帳列科目	期		末		備註
				股數/單位	帳面金額	持股比率	市價	
本公司	普通股－大根香港	採權益法評價之被投資公司	採權益法之長期股權投資	31,100	355,571	100.00	365,092	(註 1)
本公司	普通股－大陽科技	採權益法評價之被投資公司	採權益法之長期股權投資	16,136	74,749	29.90	126,372	(註 1)
本公司	普通股－Astro International Ltd.	採權益法評價之被投資公司	採權益法之長期股權投資	7,600	4,201,187	100.00	4,217,764	(註 1)
本公司	普通股－Largan Japan Co., Ltd.	採權益法評價之被投資公司	採權益法之長期股權投資	200	2,243	100.00	2,243	(註 1)
本公司	普通股－眾智光電	採成本法評價之被投資公司	以成本衡量之金融資產-非流動	213	-	3.68	-	(註)
本公司	普通股－金棠科技	採成本法評價之被投資公司	以成本衡量之金融資產-非流動	570	-	0.33	-	(註)
本公司	普通股－台灣固網	採成本法評價之被投資公司	以成本衡量之金融資產-非流動	1,400	5,922	0.02	-	(註)
本公司	普通股－Aetas Technology Inc.	採成本法評價之被投資公司	以成本衡量之金融資產-非流動	125	-	0.30	-	(註)
本公司	普通股－建暉精密	-	備供出售金融資產-流動	266	5,032	-	5,032	
本公司	普通股－虹光精密	本公司法人董事	備供出售金融資產-流動	5,852	128,737	-	128,737	
本公司	開放型基金－群益安穩債券基金	-	備供出售金融資產-流動	4,394	65,432	-	65,432	
本公司	開放型基金－日盛債券基金	-	備供出售金融資產-流動	3,669	50,055	-	50,055	
本公司	開放型基金－復華債券基金	-	備供出售金融資產-流動	3,756	50,072	-	50,072	
本公司	開放型基金－建弘台灣債券基金	-	備供出售金融資產-流動	3,477	48,989	-	48,989	
本公司	開放型基金－建弘全家福債券基金	-	備供出售金融資產-流動	389	64,075	-	64,075	
本公司	開放型基金－兆豐寶鑽債券基金	-	備供出售金融資產-流動	4,118	47,377	-	47,377	
本公司	開放型基金－金復華債券基金	-	備供出售金融資產-流動	5,404	69,100	-	69,100	
本公司	開放型基金－保德信債券基金	-	備供出售金融資產-流動	2,019	29,505	-	29,505	
本公司	開放型基金－寶來全球債券基金	-	備供出售金融資產-流動	2,000	19,672	-	19,672	
本公司	開放型基金－德盛債券大壩基金	-	備供出售金融資產-流動	5,636	65,305	-	65,305	
本公司	開放型基金－友邦巨輪債券基金	-	備供出售金融資產-流動	4,496	57,326	-	57,326	
本公司	開放型基金－摩根富林明 JF 台灣債券	-	備供出售金融資產-流動	4,250	64,842	-	64,842	
本公司	開放型基金－摩根富林明 JF 第一債券基金	-	備供出售金融資產-流動	4,198	58,992	-	58,992	
本公司	開放型基金－大眾債券基金	-	備供出售金融資產-流動	3,368	43,863	-	43,863	
本公司	開放型基金－荷銀債券基金	-	備供出售金融資產-流動	4,559	68,699	-	68,699	
本公司	開放型基金－荷銀精選債券基金	-	備供出售金融資產-流動	2,501	28,346	-	28,346	
本公司	開放型基金－荷銀鴻揚基金	-	備供出售金融資產-流動	1,269	20,082	-	20,082	
本公司	海外基金－富蘭克林坦伯頓公司債基金	-	備供出售金融資產-流動	364	90,141	-	90,141	

註：股票並未公開交易且無明確市價，截至報告日止尚未取得被投資公司報表，故無法得知淨值。

註1：係股權淨值。

4. 累積買進或賣出同一有價證券之金額達新台幣一億元或實收資本額百分之二十以上者：

買、賣之公司	有價證券種類及名稱	帳列科目	交易對象	關係	期 初		買 入		賣 出			期 末		
					千單位	金 額	千單位	金 額	千單位	售 價	帳面成本	處分損益	千單位	金 額
本公司	兆豐寶鑽債券基金	備供出售金融資產-流動	-	-	3,144	35,387	21,853	250,469	20,879	239,293	238,479	814	4,118	47,377
本公司	保德信債券基金	備供出售金融資產-流動	-	-	-	-	33,924	493,067	31,905	464,141	463,578	563	2,019	29,505
本公司	友邦巨輪債券基金	備供出售金融資產-流動	-	-	3,999	50,000	28,016	355,611	27,519	349,167	348,350	817	4,496	57,326
本公司	日盛債券基金	備供出售金融資產-流動	-	-	1,857	25,000	14,276	194,204	12,464	169,515	169,204	311	3,669	50,055
本公司	金復華債券基金	備供出售金融資產-流動	-	-	-	-	17,804	226,411	12,400	157,665	157,540	125	5,404	69,100
本公司	建弘台灣債券基金	備供出售金融資產-流動	-	-	-	-	34,748	487,355	31,271	438,907	438,365	542	3,477	48,989
本公司	建弘全家福債券基金	備供出售金融資產-流動	-	-	154	25,000	852	139,494	617	101,113	100,697	416	389	64,075
本公司	荷銀債券基金	備供出售金融資產-流動	-	-	-	-	30,907	463,073	26,348	395,001	394,573	428	4,559	68,699
本公司	荷銀精選債券基金	備供出售金融資產-流動	-	-	-	-	26,833	302,433	24,332	274,615	274,087	528	2,501	28,346
本公司	群益安穩債券基金	備供出售金融資產-流動	-	-	2,261	32,860	13,717	203,509	11,584	171,909	171,017	892	4,394	65,432
本公司	群益安信債券基金	備供出售金融資產-流動	-	-	-	-	29,725	347,006	29,725	347,226	347,006	220	-	-
本公司	德盛債券大壩基金	備供出售金融資產-流動	-	-	2,108	24,006	16,141	186,093	12,613	145,339	145,006	333	5,636	65,305
本公司	摩根富林明IF台灣債券	備供出售金融資產-流動	-	-	1,697	25,500	12,155	184,572	9,602	145,736	145,500	236	4,250	64,842
本公司	摩根富林明IF第一債券	備供出售金融資產-流動	-	-	-	-	32,891	459,568	28,693	400,996	400,644	352	4,198	58,992

5. 取得不動產之金額達新台幣一億元或實收資本額百分之二十以上者：

取得財產之公司名稱	交易日期或事實發生日	交易金額	價 款 支 付 情 形	交易對象	關係	交易對象為關係人者，其前次移轉資額與發行人之關係			價格決定之參考依據	取得日其他約定事項		
						移轉日期	金 額	依政府公告價格				
本公司	預付房地款	95.4	225,537	已支付	台灣土地開發(股)公司	無			-	依政府公告價格	興建廠房	所有權尚未移轉

單位：新台幣千元

6. 處分不動產之金額達新台幣一億元或實收資本額百分之二十以上者：無。

7. 與關係人進、銷貨之金額達新台幣一億元或實收資本額百分之二十以上者：

進(銷)貨之公司	交易對象	關 係	交 易 情 形				交易條件與一般交易不同之情形及原因		應收(付)票據、帳款		備註
			進(銷)貨	金 額 (註)	佔總進(銷)貨之比率	授信期間	單 價	授信期間	餘額	佔總應收(付)票據、帳款之比率	
本公司	Amtai	採權益法評價之被投資公司	進貨	1,845,868	75%	月結 30 天	-		232,463	62 %	
本公司	Amtai	採權益法評價之被投資公司	銷貨	2,895,474	55%	月結 30 天	-		344,149	41 %	

註：交易雙方進、銷貨交易性質因歸屬類別不同致入帳科目不同，致雙方進、銷貨金額稍有不同，惟以上交易均已調節相符，並於合併報表沖銷。

8. 應收關係人款項達新台幣一億元或實收資本額百分之二十以上者：

帳列應收款項之公司	交易對象	關係	應收關係人款項餘額	週轉率	逾期應收關係人款項		應收關係人款項期後收回金額	提列備抵呆帳金額
					金額	處理方式		
本公司	Amtai	採權益法評價之被投資公司	應收帳款 344,149 其他應收帳款 6,973	8.44	-	無	(註) 351,122	-

註：截至民國九十六年三月一日止。

9. 從事衍生性商品交易：請詳附註四(一)及(十一)之說明。

(二) 轉投資事業相關資訊：

1. 被投資公司名稱、所在地區...等相關資訊：

單位：新台幣千元/股數：千股

投資公司名稱	被投資公司名稱	所在地區	主要營業項目	原始投資金額		期末持有			被投資公司本期(損)益	本期認列之投資(損)益	備註
				本期期末	上期期末	股數	比率	帳面金額			
本公司	大陽科技股份有限公司	台中市	影像擷取器、影像讀取器、照相機及攝放影機之製造加工業務等	254,653	254,653	16,136	29.90%	74,749	(41,207)	(28,983)	本公司採權益法評價之被投資公司
本公司	大根香港有限公司	香港	投資	658,555	658,555	31,100	100.00%	355,571	(8,485)	(5,794)	本公司採權益法評價之被投資公司
本公司	Astro International Ltd.	Samoa	投資	247,104	247,104	7,600	100.00%	4,201,187	2,644,673	2,636,090	本公司採權益法評價之被投資公司
本公司	Largan Japan Co., Ltd.	大阪市	光學機器開發、設計、製造、販賣	2,797	-	200	100.00%	2,243	(512)	(512)	本公司採權益法評價之被投資公司
大根香港	大陽科技股份有限公司	台中市	影像擷取器、影像讀取器、照相機及攝放影機之製造加工業務等	192,359	192,359	10,500	19.46%	123,718	(41,207)	(8,019)	大根香港採權益法評價之被投資公司
Astro International Ltd.	Net International Trading Ltd.	British Virgin Islands	投資	285,402	244,265	8,850	100.00%	427,460	81,097	81,097	Astro 採權益法評價之被投資公司
Astro International Ltd.	Amtai International Ltd.	Samoa	鏡片、鏡頭、觀景窗等光學零件之製造	50,600	50,600	1,500	100.00%	3,787,100	2,585,113	2,563,410	Astro 採權益法評價之被投資公司
Net International Trading Ltd.	蘇州大立光電有限公司	江蘇省吳江市	生產數位照相機及關鍵元件、光電子器件；銷售本公司自產產品	167,543	126,406	-	100.00%	299,621	101,562	101,367	Net International Trading Ltd. 採權益法評價之被投資公司
Net International Trading Ltd.	大根(東莞)光電有限公司	東莞市常平鎮土塘管理區	鏡頭、觀景窗、數位式相機等光學零件之製造	348,317	348,317	-	100.00%	355,634	(19,787)	(19,787)	Net International Trading Ltd. 採權益法評價之被投資公司

- 2.資金貸與他人：無。
- 3.為他人背書保證：無。
- 4.期末持有有價證券情形：

單位：新台幣千元/股數/單位：千股/千單位

持有之公司	有價證券 種類及名稱	與有價證券 發行人之關係	帳 列 科 目	期 末				備註
				股數/單位	帳面金額	持股比例	市價	
大根香港	普通股-大陽科技	採權益法評價之被投資公司	採權益法評價之長期投資	10,500	123,718	19.46	82,248	(註)
大根香港	開放型基金－盛華 1699 債券基金	-	備供出售金融資產－流動	10	127	-	127	
Amtai	開放型基金-群益安穩債券基金	-	備供出售金融資產－流動	9,460	140,867	-	140,867	
Amtai	開放型基金－群益安信債券基金	-	備供出售金融資產－流動	5,278	61,862	-	61,862	
Amtai	開放型基金－日盛債券基金	-	備供出售金融資產－流動	8,343	113,831	-	113,831	
Amtai	開放型基金－建弘台灣債券基金	-	備供出售金融資產－流動	2,135	30,074	-	30,074	
Amtai	開放型基金－建弘全家福債券基金	-	備供出售金融資產－流動	489	80,458	-	80,458	
Amtai	開放型基金－兆豐寶鑽債券基金	-	備供出售金融資產－流動	12,499	143,794	-	143,794	
Amtai	開放型基金－保德信債券基金	-	備供出售金融資產－流動	4,729	69,110	-	69,110	
Amtai	開放型基金－友邦巨輪債券基金	-	備供出售金融資產－流動	7,839	99,959	-	99,959	
Amtai	開放型基金－金復華債券基金	-	備供出售金融資產－流動	9,559	122,225	-	122,225	
Amtai	開放型基金－德盛債券基金	-	備供出售金融資產－流動	5,239	60,705	-	60,705	
Amtai	開放型基金－富邦吉祥債券基金	-	備供出售金融資產－流動	4,817	70,111	-	70,111	
Amtai	開放型基金－荷銀精選債券基金	-	備供出售金融資產－流動	7,083	80,275	-	80,275	
Amtai	開放型基金－荷銀債券基金	-	備供出售金融資產－流動	6,191	93,298	-	93,298	
Astro International Ltd.	Net International Trading Ltd.	採權益法評價之被投資公司	採權益法評價之長期投資	8,850	427,460	100.00	427,460	(註)
Astro International Ltd.	Amtai International Ltd.	採權益法評價之被投資公司	採權益法評價之長期投資	1,500	3,787,100	100.00	3,816,767	(註)
Net International Trading Ltd.	蘇州大立光電有限公司	採權益法評價之被投資公司	採權益法評價之長期投資	-	299,621	100.00	298,285	(註)
Net International Trading Ltd.	大根(東莞)光電有限公司	採權益法評價之被投資公司	採權益法評價之長期投資	-	355,634	100.00	355,634	(註)

註：係股權淨值。

5. 累積買進或賣出同一有價證券之金額達新台幣一億元或實收資本額百分之二十以上：

買、賣 之公司	有價證券 種類及名稱	帳列 科目	交易對象	關係	期 初		買 入		賣 出			期 末		
					股 數	金 額	股 數	金 額	股 數	售 價	帳面成本	處分損益	股 數	金 額
Amtai	兆豐寶鑽債券基金	備供出售金融資產—流動	-	-	3,083	35,000	26,226	300,373	16,810	192,085	191,726	359	12,499	143,794
Amtai	保德信債券基金	備供出售金融資產—流動	-	-	2,428	35,000	8,486	123,486	6,185	89,847	89,487	360	4,729	69,110
Amtai	友邦巨輪債券基金	備供出售金融資產—流動	-	-	2,385	30,000	26,030	329,828	20,576	260,861	260,219	642	7,839	99,959
Amtai	日盛債券基金	備供出售金融資產—流動	-	-	-	-	19,439	263,769	11,096	150,395	150,151	244	8,343	113,831
Amtai	金復華債券基金	備供出售金融資產—流動	-	-	2,417	30,500	13,304	169,508	6,162	78,209	78,070	139	9,559	122,225
Amtai	建弘台灣債券基金	備供出售金融資產—流動	-	-	2,158	30,000	7,299	102,227	7,322	102,539	102,227	312	2,135	30,074
Amtai	建弘全家福債券基金	備供出售金融資產—流動	-	-	185	30,000	871	142,685	567	92,651	92,286	365	489	80,458
Amtai	荷銀精選債券基金	備供出售金融資產—流動	-	-	-	-	20,716	233,203	13,633	153,595	153,203	392	7,083	80,275
Amtai	荷銀債券基金	備供出售金融資產—流動	-	-	-	-	16,235	243,376	10,044	150,453	150,163	290	6,191	93,298
Amtai	群益安穩債券基金	備供出售金融資產—流動	-	-	2,046	30,000	19,899	294,708	12,485	184,725	184,149	576	9,460	140,867
Amtai	群益安信債券基金	備供出售金融資產—流動	-	-	2,594	30,000	19,107	222,649	16,423	191,490	190,983	507	5,278	61,862
Amtai	德盛債券大壩基金	備供出售金融資產—流動	-	-	2,625	30,000	17,399	200,378	14,785	170,294	169,803	491	5,239	60,705

- 6.取得不動產之金額達新台幣一億元或實收資本額百分之二十以上者：無。
- 7.處分不動產之金額達新台幣一億元或實收資本額百分之二十以上者：無。
- 8.與關係人進、銷貨之金額達新台幣一億元或實收資本額百分之二十以上者：

單位：新台幣千元

進(銷)貨之公司	交易對象	關係	交易情形				交易條件與一般交易不同之情形及原因		應收(付)票據、帳款		備註
			進(銷)貨	金額(註)	佔總進(銷)貨之比率	授信期間	單價	授信期間	餘額	佔總應收(付)票據、帳款之比率	
Amtai	本公司	持有 100% 股權之法人股東	進貨	2,881,203	78%	月結 30 天	-		(316,993)	63%	
Amtai	本公司	持有 100% 股權之法人股東	銷貨	1,844,219	26%	月結 30 天	-		236,134	13%	
Amtai	蘇州大立光電有限公司	本公司採權益法評價之被投資公司	進貨	364,229	10%	月結 30 天	-		(79,670)	16%	
Amtai	蘇州大立光電有限公司	本公司採權益法評價之被投資公司	銷貨	966,202	12%	月結 30 天	-		179,200	10%	
蘇州大立光電有限公司	Amtai	本公司採權益法評價之被投資公司	進貨	968,134	99%	月結 30 天	-		(177,025)	96%	
蘇州大立光電有限公司	Amtai	本公司採權益法評價之被投資公司	銷貨	364,229	27%	月結 30 天	-		80,101	30%	

註：交易雙方進、銷貨交易性質因歸屬類別不同致入帳科目不同，致雙方進、銷貨金額稍有不同，惟以上交易均已調節相符，並於合併報表沖銷。

- 9.應收關係人款項達新台幣一億元或實收資本額百分之二十以上者：

單位：新台幣千元

帳列應收款項之公司	交易對象	關係	應收關係人款項餘額	週轉率	逾期應收關係人款項		應收關係人款項期後收回金額	提列備抵呆帳金額
					金額	處理方式		
Amtai	本公司	持有 100% 股權之法人股東	應收帳款 236,134	10.10	-		200,127 (註)	-
Amtai	蘇州大立光電有限公司	本公司採權益法評價之被投資公司	應收帳款 179,200	6.26	-		100,568	-
大根香港	Net International Trding Ltd.	本公司採權益法評價之被投資公司	其他應收款 232,846	-	-		-	-

註：截至民國九十六年二月十四日止。

10.從事衍生性商品交易：

截至民國九十四年十二月三十一日止，Amtai 持有之衍生性金融商品明細如下：

項 目	94.12.31	
	台幣 帳面價值	美金 名目本金
衍生性金融負債		
遠期外匯合約	\$ 196	4,600

民國九十五年十二月三十一日並無從事衍生性金融商品交易。

上述衍生性金融負債列於 Amtai 財務報表中重分類至公平價值變動列入損益之交易目的金融負債－流動項下。

(三)大陸投資資訊：

1.投資概況：

本公司民國九十五年度對大陸投資概況如下：

單位：新台幣千元；外幣千元

大陸被投資公司名稱	主要營業項目	實收資本額	投資方式	本期期初自台灣匯出累積投資金額	本期匯回或匯出金額	本期期末自台灣匯出累積投資金額	本公司直接或間接投資之持股比例	本期認列投資損益	期末投資帳面價值	截至本期止已匯回投資收益
大根(東莞)光電有限公司	生產和銷售照相機鏡頭、掃描器鏡頭、光電器材、觀景窗、數位式電子相機	港幣\$ 73,983	註一	港幣\$ 28,346 USD\$ 7,474	USD\$ -	港幣\$ 28,346 USD\$ 7,474	100 %	NT\$ (19,787)	NT\$ 355,634	-
蘇州大立光電有限公司	生產數位照相機及關鍵元件、光電子器件；銷售本公司自產產品	USD\$ 5,000	註一	USD\$ 3,750	1,250	USD\$ 5,000	100 %	NT\$ 101,367	NT\$ 299,621	-

本期期末累計自台灣匯出赴大陸地區投資金額	經濟部投審會核准投資金額	依經濟部投審會規定赴大陸地區投資限額
港幣 28,346 及美金 12,474	港幣 28,346 及美金 17,000	NT 3,661,750

註一：透過轉投資第三地區現有公司再投資大陸公司。

2.重大交易事項：

本公司民國九十五年度與大陸被投資公司直接或間接之重大交易事項，請詳附註十一(二)。

3.其他：無。

十二、部門別財務資訊：

(一)產業別資訊

本公司主要產業部門係經營各種倍數之透視鏡、攝錄影機、照相機、單雙眼望遠鏡、顯微鏡、數倍信號讀取機及其鏡片、鏡頭等之設計、加工及買賣、與前項有關業務之進出口貿易。

(二)地區別資訊

本公司營運機構僅設於台灣，無國外營運部門。

(三)外銷銷貨資訊

本公司民國九十五年度及九十四年度外銷銷貨總額明細如下：

地 區	95 年度	94 年度
亞 洲	\$ 4,964,338	3,187,356
美 洲	2,388	1,565
歐 洲	-	7
合 計	<u>\$ 4,966,726</u>	<u>3,188,928</u>

(四)重要客戶資訊

本公司民國九十五年度及九十四年度其收入佔損益表之收入金額 10%以上之客戶明細如下：

客 戶	95年度		94年度	
	金 額	所佔比例	金 額	所佔比例
甲公司	\$ 2,895,474	55	1,457,311	42
乙公司	568,542	10	320,555	9
丙公司	323,777	6	334,464	10
	<u>\$ 3,787,793</u>	<u>71</u>	<u>2,112,330</u>	<u>61</u>

六、最近年度經會計師查核簽證之母子公司合併財務報表：

聲 明 書

本公司民國九十五年度（自民國九十五年一月一日至十二月三十一日止）依「關係企業合併營業報告書關係企業合併財務報表及關係報告書編製準則」應納入編製關係企業合併財務報表之公司與依財務會計準則公報第七號應納入編製母子公司合併財務報表之公司均相同，且關係企業合併財務報表所應揭露相關資訊於前揭母子公司合併財務報表中均已揭露，爰不再另行編製關係企業合併財務報表。

特此聲明

公司名稱：大立光電股份有限公司

董 事 長：林 耀 英

日 期：民國九十六年四月十日

會計師查核報告

大立光電股份有限公司董事會 公鑒：

大立光電股份有限公司及其子公司民國九十五年及九十四年十二月三十一日之合併資產負債表，暨截至各該日止之民國九十五年度及九十四年度之合併損益表、合併股東權益變動表及合併現金流量表，業經本會計師查核竣事。上開合併財務報表之編製係管理階層之責任，本會計師之責任則為根據查核結果對上開財務報表表示意見。大立光電股份有限公司及其子公司採權益法評價之長期股權投資中有關大陽科技股份有限公司(大陽科技)之財務報表未經本會計師查核，而係由其他會計師查核，因之，本會計師對上開財務報表就該轉投資公司及其附註十一之相關資訊所表示之意見，係根據其他會計師之查核報告。大立光電股份有限公司及其子公司民國九十五年及九十四年十二月三十一日合併財務報表顯示對大陽科技之長期股權投資帳面金額分別為198,467千元及233,906千元，分別占資產總額之2%及3%，民國九十五年度及九十四年度認列對大陽科技之投資損失分別為37,002千元及55,581千元，分別占稅前淨利之(1)%及(3)%。

本會計師係依照一般公認審計準則暨會計師查核簽證財務報表規則規劃並執行查核工作，以合理確信合併財務報表有無重大不實表達。此項查核工作包括以抽查方式獲取合併財務報表所列金額及所揭露事項之查核證據、評估管理階層編製合併財務報表所採用之會計原則及所作之重大會計估計，暨評估合併財務報表整體之表達。本會計師相信此項查核工作及其他會計師之查核報告可對所表示之意見提供合理之依據。

依本會計師之意見，基於本會計師之查核結果及其他會計師之查核報告，第一段所述合併財務報表在所有重大方面係依照證券發行人財務報告編製準則一般公認會計原則編製，足以允當表達大立光電股份有限公司及其子公司民國九十五年及九十四年十二月三十一日之合併財務狀況，暨截至各該日止之民國九十五年度及九十四年度之合併經營成果與合併現金流量。

如財務報表附註三所述，大立光電股份有限公司及其子公司自民國九十五年一月一日起，首次適用財務會計準則公報第三十四號「金融商品之會計處理準則」及第三十六號「金融商品之表達與揭露」，暨新修訂之第一號「財務會計觀念架構及財務報表之編製」及第五號「採權益法之長期股權投資會計處理準則」，前述變動致民國九十五年度純益及每股盈餘分別增加9,210千元及0.076元。另依前述第三十四號公報之規定，於首次適用該公報之會計年度開始時，依公平價值及攤銷後成本衡量期初金融資產及金融負債，經依規定重新分類及衡量，產生之會計原則變動累積影響數及股東權益調整數分別為(948)千元及123,070千元。

安侯建業會計師事務所

會計師：

原證期會核准簽證文號：(88)台財證(六)第18311號
金管會核准簽證文號：金管證六字第0940100754號
民國九十六年四月十日

大立光電股份有限公司及其子公司
合併資產負債表
民國九十五年及九十四年十二月三十一日

單位：新台幣千元

資 產	95.12.31		94.12.31			95.12.31		94.12.31	
	金 額	%	金 額	%		金 額	%	金 額	%
流動資產：					負債及股東權益				
1100 現金及銀行存款(附註四(十一))	\$ 902,694	9	596,405	8	2102 銀行借款(附註四(六)及(十一))	\$ 263,112	3	220,775	3
1120 應收票據淨額(附註四(二)及(十一))	18,068	-	7,928	-	2120 應付票據(附註四(十一))	3,404	-	3,436	-
1140 應收帳款淨額(附註四(二)及(十一))	2,041,336	20	1,499,691	21	2140 應付帳款(附註四(十一))	249,019	2	256,242	3
1150 應收關係人帳款(附註四(十一)及五)	16,877	-	14,540	-	2160 應付所得稅(附註四(九))	244,849	2	83,690	1
1180 其他應收關係人款(附註五)	598	-	111	-	2170 應付費用	194,908	2	223,197	3
1190 其他金融資產－流動(附註四(十一))	35,839	-	30,402	-	2181 交易目的金融負債(附註三、四(一)及(十一))	1,117	-	-	-
1210 存貨(附註四(三))	663,001	7	623,574	8	2190 其他應付關係人款(附註五)	740	-	901	-
1280 預付款項及其他流動資產	38,393	-	72,839	1	2224 應付設備及工程款	131,580	1	413,991	6
1286 遞延所得稅資產-流動(附註四(九))	90,673	1	113,704	2	2280 其他流動負債(附註四(十一))	57,264	1	58,844	1
1311 交易目的金融資產(附註三、四(一)及(十一))	-	-	3,818	-		1,145,993	11	1,261,076	17
1321 備供出售金融資產-流動(附註三、四(一)及(十一))	2,242,339	22	813,469	11	其他負債：				
	6,049,818	59	3,776,481	51	2810 應計退休金負債(附註四(七))	11,831	-	13,513	-
基金及投資：					2820 存入保證金	890	-	715	-
1420 採權益法之長期股權投資(附註三及四(四))	200,710	2	233,906	3	2861 遞延所得稅負債(附註四(九))	8,691	-	3,815	-
1481 以成本衡量之金融資產-非流動(附註三、四(一)及(十一))	5,922	-	9,402	-	2881 遞延貸項－聯屬公司間利益(附註四(四))	31	-	25	-
	206,632	2	243,308	3	2882 合併貸項	9,516	-	11,947	-
固定資產(附註四(五)、五及六)：						30,959	-	30,015	-
成 本：					負債合計	1,176,952	11	1,291,091	17
1501 土地	76,435	1	76,435	1	股東權益(附註四(八))：				
1521 房屋及建築	657,819	6	393,540	5	3110 普通股股本	1,213,272	12	1,146,151	16
1531 機器設備	3,336,146	33	2,449,733	33	3200 資本公積	1,074,155	10	1,074,155	15
1537 模具設備	352,080	3	285,764	4	保留盈餘：				
1545 研發設備	257,415	3	232,038	3	3310 法定盈餘公積	690,634	7	519,527	7
1551 運輸設備	11,173	-	8,997	-	3320 特別盈餘公積	5,258	-	434,393	6
1561 辦公及雜項設備	444,146	4	315,330	5	3350 未分配盈餘	6,046,198	59	2,895,819	39
	5,135,214	50	3,761,837	51		6,742,090	66	3,849,739	52
15x9 減：累計折舊	1,509,874	15	1,037,436	14	3420 累積換算調整數	42,344	-	30,221	-
1670 未完工程及預付設備款	356,334	4	538,044	7	3430 未認列為退休金成本之淨損失(附註四(七))	(6,278)	-	(5,258)	-
	3,981,674	39	3,262,445	44	3451 備供出售金融資產未實現(損)益(附註三及四(一))	88,792	1	-	-
無形資產：					股東權益合計	9,154,375	89	6,095,008	83
1770 遞延退休金成本(附註四(七))	2,450	-	2,639	-					
1782 土地使用權	22,110	-	21,550	-	重大承諾事項及或有事項(附註七)				
	24,560	-	24,189	-	負債及股東權益總計	\$ 10,331,327	100	7,386,099	100
其他資產：									
1800 出租資產(附註四(五))	38,934	-	39,340	1					
1888 其他	29,709	-	40,336	1					
	68,643	-	79,676	2					
資產總計	\$10,331,327	100	7,386,099	100					

(請詳閱後附合併財務報表附註)

經理人：

會計主管：

大立光電股份有限公司及其子公司
合併損益表

民國九十五年及九十四年一月一日至十二月三十一日

單位：新台幣千元

	95年度		94年度	
	金額	%	金額	%
4000 營業收入：				
4110 銷貨收入(附註五)	\$ 7,534,492	102	4,186,286	104
4170 銷貨退回	159,042	2	110,068	3
4190 銷貨折讓	34,330	-	49,558	1
營業收入淨額	7,341,120	100	4,026,660	100
5000 營業成本(附註五)	2,794,669	38	1,863,855	46
營業毛利	4,546,451	62	2,162,805	54
5920 聯屬公司間已(未)實現利益(附註四(四))	7	-	(3)	-
已實現銷貨毛利	4,546,458	62	2,162,802	54
6000 營業費用：				
6100 推銷費用	100,296	1	106,692	3
6200 管理費用	128,174	2	100,566	2
6300 研究發展費用	204,491	3	167,300	4
	432,961	6	374,558	9
6900 營業淨利	4,113,497	56	1,788,244	45
7100 營業外收入及利益：				
7110 利息收入	28,849	-	15,798	-
7122 股利收入	10,968	-	6,699	-
7130 處分固定資產利益	1,272	-	693	-
7140 處分投資利益	11,890	-	14,424	-
7150 存貨盤盈淨額	6,201	-	-	-
7160 兌換利益淨額	-	-	6,487	-
7210 租金收入(附註五)	2,026	-	2,176	-
7260 存貨跌價回升利益淨額	28,930	-	-	-
7480 其他收入(附註五)	23,473	-	7,294	-
	113,609	-	53,571	-
7500 營業外費用及損失：				
7510 利息費用	403	-	618	-
7521 依權益法認列之投資損失(附註三及四(四))	37,514	-	55,581	1
7522 其他投資損失	2,377	-	29,110	1
7530 處分固定資產及遞延費用損失淨額	14,861	-	15,935	-
7550 存貨盤損淨額	-	-	20,604	1
7560 兌換損失淨額	847	-	-	-
7570 存貨呆滯及報廢損失淨額	-	-	50,279	1
7620 出租資產及跌價損失	-	-	2,400	-
7630 減損損失(附註四(一))	1,103	-	-	-
7640 金融負債評價損失(附註四(一)及(十一))	1,117	-	-	-
	58,222	-	174,527	4
稅前淨利	4,168,884	56	1,667,288	41
8110 所得稅費用(利益)(附註四(九))	277,825	4	(43,791)	(1)
8900 列計會計原則變動之累積影響數前淨利	\$ 3,891,059	52	1,711,079	42
9740 會計原則變動之累積影響數				
(減除所得稅利益190千元後之淨額)(附註三)	(948)	-	-	-
9600 合併總損益-全數歸屬予母公司股東(附註三)	\$ 3,890,111	52	1,711,079	42
	稅前	稅後	稅前	稅後
9750 基本每股盈餘(元)(附註三及四(十))				
9710 列計會計原則變動之累積影響數前淨利	\$ 34.36	32.07	14.55	14.93
9740 會計原則變動之累積影響數	(0.009)	(0.008)	-	-
本期淨利	\$ 34.35	32.06	14.55	14.93
基本每股盈餘-追溯調整			\$ 13.74	14.10

(請詳閱後附財務報表附註)

董事長：

經理人：

會計主管：

大立光電股份有限公司及其子公司
合併股東權益變動表
民國九十五年及九十四年一月一日至十二月三十一日

單位：新台幣千元

	股 本	資本公積	保 留 盈 餘			累積換算 調 整 數	備供出售 金融資產未 實現(損)益	未認列為 退休金成 本之淨損失	合 計
			法定盈 餘公積	特別盈 餘公積	未分配 盈 餘				
民國九十四年一月一日期初餘額	\$ 1,074,249	1,074,155	406,981	432,046	1,912,549	5,904	-	(2,347)	4,903,537
盈餘指撥及分派：									
提列法定盈餘公積	-	-	112,546	-	(112,546)	-	-	-	-
提列特別盈餘公積	-	-	-	2,347	(2,347)	-	-	-	-
員工紅利轉增資	18,190	-	-	-	(18,190)	-	-	-	-
員工紅利	-	-	-	-	(42,444)	-	-	-	(42,444)
董監事酬勞	-	-	-	-	(15,158)	-	-	-	(15,158)
股東紅利	-	-	-	-	(483,412)	-	-	-	(483,412)
股東紅利轉增資	53,712	-	-	-	(53,712)	-	-	-	-
民國九十四年度淨利	-	-	-	-	1,711,079	-	-	-	1,711,079
未認列為退休金成本之淨損失	-	-	-	-	-	-	-	(2,911)	(2,911)
累積換算調整數之變動	-	-	-	-	-	24,317	-	-	24,317
民國九十四年十二月三十一日餘額	1,146,151	1,074,155	519,527	434,393	2,895,819	30,221	-	(5,258)	6,095,008
首次適用財務會計準則第34號 會計原則變動累積影響數	-	-	-	-	-	-	123,070	-	123,070
盈餘指撥及分派：									
提列法定盈餘公積	-	-	171,107	-	(171,107)	-	-	-	-
迴轉特別盈餘公積	-	-	-	(429,135)	429,135	-	-	-	-
員工紅利轉增資	9,814	-	-	-	(9,814)	-	-	-	-
員工紅利	-	-	-	-	(108,333)	-	-	-	(108,333)
董監事酬勞	-	-	-	-	(20,000)	-	-	-	(20,000)
股東紅利	-	-	-	-	(802,306)	-	-	-	(802,306)
股東紅利轉增資	57,307	-	-	-	(57,307)	-	-	-	-
民國九十五年度淨利	-	-	-	-	3,890,111	-	-	-	3,890,111
未認列為退休金成本之淨損失	-	-	-	-	-	-	-	(1,020)	(1,020)
累積換算調整數之變動	-	-	-	-	-	12,123	-	-	12,123
備供出售金融資產未實現損益之變動	-	-	-	-	-	-	(34,278)	-	(34,278)
民國九十五年十二月三十一日餘額	\$ 1,213,272	1,074,155	690,634	5,258	6,046,198	42,344	88,792	(6,278)	9,154,375

(請詳閱後附財務報表附註)

董事長：

經理人：

會計主管：

大立光電股份有限公司及其子公司
合併現金流量表

民國九十五年及九十四年一月一日至十二月三十一日

	單位：新台幣千元	
	95年度	94年度
營業活動之現金流量：		
本期淨利	\$ 3,890,111	1,711,079
調整項目：		
呆帳損失	7,364	16,582
折舊及各項攤提	513,085	352,276
處分固定資產及遞延費用損失淨額	13,589	15,242
處分投資利益淨額	(11,890)	(14,424)
存貨呆滯及報廢損失淨額	-	50,279
存貨跌價回升利益淨額	(28,930)	-
減損損失	1,103	-
長期投資跌價損失	-	29,110
其他投資損失	2,377	-
出租資產跌價損失	-	2,400
依權益法認列之投資損失	37,514	55,581
聯屬公司間未實現遞延利益淨變動數	6	319
金融負債評價損失	1,117	-
應收票據及帳款增加(含關係人)	(561,486)	(956,673)
存貨增加	(10,497)	(104,433)
應付票據及帳款增加(減少)	(7,255)	153,324
應付所得稅增加	161,159	29,407
與營業活動相關之流動資產及負債淨變動	23,838	(48,952)
營業活動之淨現金流入	4,031,205	1,291,117
投資活動之現金流量：		
處分固定資產價款	332	673
購置固定資產價款	(1,502,291)	(1,001,281)
備供出售金融資產淨變動數	(1,329,205)	(293,672)
遞延費用增加	(17,677)	(11,407)
存出保證金(增加)減少	8,904	(8,728)
長期股權投資增加	(2,797)	-
投資活動之淨現金流出	(2,842,734)	(1,314,415)
融資活動之現金流量：		
銀行借款增加	42,337	168,777
支付現金股利	(802,306)	(483,412)
支付董監事酬勞及員工股利	(128,333)	(30,717)
融資活動之淨現金流出	(888,302)	(345,352)
匯率影響數	6,120	(11,886)
本期現金及銀行存款增加(減少)數	306,289	(380,536)
期初現金及銀行存款餘額	596,405	976,941
期末現金及銀行存款餘額	\$ 902,694	596,405
現金流量資訊之補充揭露：		
本期支付利息	\$ 403	618
本期支付所得稅	\$ 93,031	59,403
不影響現金流量之投資及融資活動：		
購入設備及未完工程待付款項	\$ 131,580	413,991
固定資產轉列存貨遞延費用及製造費用	\$ -	7,660
備供出售金融資產未實現利益-認列合併公司部分	\$ 87,775	-
備供出售金融資產未實現利益-認列被投資公司部分	\$ 1,017	-
長期投資轉列短期投資	\$ -	9,600

(請詳閱後附財務報表附註)

董事長：

經理人：

會計主管：

大立光電股份有限公司及其子公司
 合併財務報表附註
 民國九十五年及九十四年十二月三十一日
 (除另有註明者外，所有金額均以新台幣千元為單位)

一、公司沿革

大立光電股份有限公司(以下稱本公司)成立於民國七十六年四月，主要經營各種倍數之透視鏡、攝錄影機、照相機、單雙眼望遠鏡、傳真機、顯微鏡、掃描器、數倍信號讀取機用鏡片、鏡頭之設計、加工及買賣與相關進出口業務。本公司股票於民國九十年度獲准在台灣證券交易所上市，並自民國九十一年三月起正式上市掛牌買賣。

截至民國九十五年及九十四年十二月三十一日止，合併公司員工人數分別計有 4,227 人及 4,057 人。

二、重要會計政策之彙總說明

本合併財務報表係依照證券發行人財務報告編製準則、商業會計法、商業會計處理準則及一般公認會計原則編製。重要會計政策及衡量基礎彙總說明如下：

(一)合併概況及合併財務報表編製基礎

列入合併財務報表之子公司及持股情形如下：

公司名稱	投資公司	業務性質	所持股權百分比	
			95.12.31	94.12.31
大根香港有限公司 (大根香港)	本公司	投資	100%	100%
Astro International Ltd. (Astro)	本公司	投資	100%	100%
Amtai International Ltd. (Amtai)	Astro	鏡片、鏡頭、觀景器等 光學零件之製造	100%	100%
Net International Trading Ltd.(Net)	Astro	投資	100%	100%
大根(東莞)光電有 限公司(大根東莞)	Net	鏡頭、觀景窗、數位相 機等光學零件之製造	100%	100%
蘇州大立光電有限 公司(蘇州大立)	Net	數位相機、關鍵元件、 光電子器之製造及銷 售本公司自產產品	100%	100%

本公司依據財務會計準則公報第七號「合併財務報表」規定，於對被投資公司具有控制能力而構成母子公司關係時，將該被投資公司財務報表列入合併報表之編製範圍。

本合併財務報表編製主體包括本公司、大根香港、Astro、Amtai、Net、大根東莞及蘇州大立(以下統稱「合併公司」)。本公司對上述子公司皆直接持有具表決權股份百分之百，因此構成母子公司關係。

本公司與百分之百持股之大根香港合計持有大陽科技(股)公司49.36%股權，且本公司對大陽科技(股)公司具有實質控制力，惟由於大陽科技(股)公司資產總額與營業收入淨額分別佔合併公司及大陽科技(股)公司之資產總額及營業收入淨額之比重不重大，基於重大性考量，不予編入合併報表；另本公司持有百分之百被投資公司Largan Japan Co., Ltd.亦基於重大性考量，故未予編入合併報表。

(二)外幣交易及外幣財務報表

合併公司除大根東莞及蘇州大立以當地貨幣記帳外，餘皆以新台幣記帳。資產負債表日之外幣債權債務依當日匯率換算入帳。因匯率變動而產生之已實現及未實現外幣兌換損益，列為營業外收支。

合併財務報表之編製以新台幣為貨幣單位；大根香港、Astro、Astro及Net公司之財務報表以新台幣為功能性貨幣；大根東莞及蘇州大立之財務報表以人民幣為功能性貨幣，編入合併財務報表時其資產負債科目按資產負債表日匯率、股東權益科目按原始交易當時匯率，損益科目按當年度平均匯率換算為新台幣。對於國外子公司外幣財務報表換算所產生之兌換差額，以減除所得稅影響數後淨額列為「累積換算調整數」並單獨列示於股東權益項下。

合併公司自民國九十五年一月一日起，依財務會計準則公報第十四號「外幣換算之會計處理準則」修訂條文規定，將外幣非貨幣性資產或負債按交易日之歷史匯率衡量；但以公平價值衡量之外幣非貨幣性資產或負債，則按資產負債表日即期匯率換算，如屬公平價值變動認列為當期損益者，兌換差額亦認列為當期損益；如屬公

平價值變動認列為股東權益調整項目者，兌換差額亦認列為股東權益調整項目。

(三)資產與負債區分流動與非流動之分類標準

資產符合下列條件之一者，列為流動資產，非屬流動資產者列為非流動資產：

- 1.企業因營業所產生之資產，預期將於正常營運週期中變現、消耗或意圖出售者。
- 2.主要為交易目的而持有者。
- 3.預期於資產負債表日後十二個月內將變現者。
- 4.現金或約當現金，但於資產負債表日後逾十二個月用以交換、清償負債或受有其他限制者除外。

負債符合下列條件之一者列為流動負債；非屬流動負債者列為非流動負債：

- 1.企業因營業而發生之債務，預期將於正常營運週期中清償者。
- 2.須於資產負債表日後十二個月內清償者。
- 3.不得無條件延期至資產負債表日後逾十二個月清償之負債。

(四)資產減損

合併公司於資產負債表日就有減損跡象之資產(商譽以外之個別資產或現金產生單位)，估計其可收回金額，就可回收金額低於帳面價值之資產，認列減損損失。商譽以外之資產，於以前年度所認列之累積減損損失，嗣後若已不存在或減少，即予迴轉，增加資產帳面價值至可回收金額，惟不超過資產在未認列減損損失下，減除應提列折舊或攤銷後之數。

商譽所屬現金產生單位，則每年定期進行減損測試，並就可回收金額低於帳面價值之部份，認列減損損失。

(五)金融商品

合併公司自民國九十五年一月一日起適用財務會計準則公報第三十四號「金融商品之會計處理準則」，將所持有之金融資產投資分為以公平價值衡量且公平價值變動認列為損益之金融資產、備供出售之金融資產及以成本衡量之金融資產等類別。

合併公司對金融商品交易係採交易日會計，於原始認列時，將

金融商品以公平價值衡量，除以交易為目的之金融商品外，其他商品之原始認列金額加計取得或發行之交易成本。

合併公司所持有之金融商品，在原始認列後，依合併公司持有之目的，計有下列各類：

- 1.以公平價值衡量且公平價值變動認列為損益之金融資產或負債：
合併公司取得或發生此類商品之主要目的為短期內出售或再買回之交易目的金融商品。合併公司所持有之衍生性商品，除被指定且為有效之避險工具外，其餘歸類為此類金融資產或負債。
- 2.備供出售金融資產：係以公平價值評價且其價值變動列為股東權益調整項目。若有減損之客觀證據，則認列減損損失。若後續期間減損金額減少，備供出售權益商品之減損減少金額不得認列為當期損益，而應認列為業主權益調整項目；備供出售債務商品之減損減少金額若明顯與認列減損後發生之事件有關，則予以迴轉並認列為當期損益。
- 3.以成本衡量之金融資產：無法可靠衡量公平價值之權益商品投資，以原始認列之成本衡量。若有減損之客觀證據，則認列減損損失，此減損金額不予迴轉。

民國九十四年十二月三十一日合併公司所持有之投資，係依據合併公司持有之目的與意圖分列為短期投資或長期投資。合併公司係以原始取得成本為入帳基礎，並按成本法或成本與市價孰低法評價。上市(櫃)公司股票市價係指會計期間最末一個月之平均收盤價，開放型基金之市價則指資產負債表日基金之每單位淨值。長期投資之跌

價損失列為股東權益調整項目，短期投資之跌價損失列為當期損益。

合併公司持有之衍生性金融商品係用以規避因營運、財務及投資活動所暴露之匯率風險。依此政策，合併公司所持有或發行之衍生性金融商品係以避險為目的。當所持有之衍生性商品不適用避險會計之條件時，則視為交易目的之金融商品。民國九十五年十二月三十一日，合併公司持有之衍生性商品不適用避險會計

之條件，故列在公平價值變動列入損益之交易日的金融資產或負債項下。

(六)備抵呆帳

依期末應收票據及帳款帳齡分析結果與可收現性評估提列。

(七)存 貨

以成本與市價孰低為評價基礎。成本計算採加權平均法，市價採淨變現價值或重置成本。

(八)採權益法之長期股權投資

持有普通股股權比例達百分之二十以上，或未達百分之二十但具有重大影響力者，採權益法評價。自民國九十五年一月一日起，合併公司依「採權益法之長期股權投資會計處理準則」修訂條文，對投資成本超過所取得可辨認資產公平價值，應將超過部分列為商譽。以前年度投資成本超過股權淨值之差額因無法分析原因而選擇採十年攤銷之餘額，自民國九十五年一月一日起不再攤銷。

合併公司與採權益法評價之被投資公司間交易及各子公司間交易所產生之損益尚未實現者，予以遞延。交易損益如屬折舊性或攤銷性之資產所產生者，依其效益年限逐年承認；其他類資產所產生者，於實現年度承認。

(九)固定資產(含出租)及折舊

固定資產以取得成本入帳，其達到可使用狀態前支出之相關利息予以資本化，列入取得成本中。維護及修理費用於發生時作為當期費用；重大增添、改良及重置支出予以資本化。折舊按估計使用年限採平均法提列，折舊性資產耐用年數屆滿且仍繼續使用者，依估計可繼續使用年數重新估計殘值後，續提折舊，處分固定資產損益列為營業外收支。

主要固定資產之耐用年數如下：

- 房屋及建築：40~50年
- 機器設備：4~8年
- 模具設備：2年
- 研發設備：3~8年
- 運輸設備：5年
- 辦公及雜項設備：3~5年

以營業租賃方式出租予他人之固定資產列為其他資產，並以成本計價，於估計使用年限內按平均法提列折舊，列為營業外支出。

(十)無形資產及遞延費用

係土地使用權、線路補助費及電腦軟體費等成本予以遞延，土地使用權係以五十年按平均法攤銷，餘者按一至五年平均攤銷。

(十一)合併貸項

本公司取得大根香港及 Astro 公司取得 Net 公司股權之成本低於股權淨值之差額，其屬無法分析產生之直接原因者，列為合併財務報表之合併貸項，以平均法分十年攤銷。

(十二)退 休 金

本公司採用財務會計準則公報第十八號「退休金會計處理準則」，採確定給付退休辦法部份以資產負債表日為衡量日完成精算，其累積給付義務超過退休基金資產公平價值部份，於資產負債表認列最低退休金負債。並依該公報之規定認列淨退休金成本，包括當期服務成本等及過渡性淨資產、前期服務成本與退休金損益依員工平均剩餘服務年限採攤銷之數。本公司依勞動基準法之規定，按月依薪資總額百分之二提撥勞工退休準備金，專戶儲存於中央信託局。

在該退休辦法下，退休金給付全數由本公司負擔。自民國九十四年七月一日起配合勞工退休金條例（以下簡稱「新制」）之實施，原適用該辦法之員工如經選擇適用新制後之服務年資或新制施行後到職之員工其服務年資改採確定提撥制，其退休金之給付由本公司按月以每月工資百分之六提繳退休金，儲存於勞工退休金個人專戶。本公司民國九十五年二月修改職工退休辦法，員工選擇勞退新制者，依勞工退休金條例辦理。

採確定提撥退休辦法部份，本公司依勞工退休金條例之規定，依勞工每月工資百分之六之提繳率，提撥至勞工保險局，提撥數列為當期費用。

大根東莞及蘇州大立已依當地法令定期撥付退休金，已無其他退休金給付義務。

大根香港、Astro 公司、Amtai 公司及 Net 公司並未訂有職工退休辦法，依法亦無退休金給付義務。

(十三)銷貨收入

銷貨收入係於商品交付且風險及報酬移轉予客戶時認列。

(十四)所得稅

合併公司依會計所得估計所得稅。資產及負債之帳面價值與課稅基礎之差異，依預計回轉年度之適用稅率計算認列為遞延所得稅。並將應課稅暫時性差異所產生之所得稅影響數認列為遞延所得稅負債；可減除暫時性差異、虧損扣抵及所得稅抵減所產生之所得稅影響數認列為遞延所得稅資產，再評估其遞延所得稅資產之可實現性，認列備抵評價金額。

遞延所得稅負債或資產依其相關資產或負債之分類劃分為流動或非流動項目；非與資產或負債相關者，則依預期回轉期間之長短劃分。

因購置設備、研究發展等產生之所得稅抵減採當期認列法處理，將所得稅抵減數認列於發生所得抵減之年度。

本公司未分配盈餘加徵百分之十營利事業所得稅部分，於股東會決議分配盈餘之後列為當期費用。

(十五)普通股每股盈餘

普通股每股盈餘係以本期淨利除以已發行之普通股流通在外加權平均股數計算之，因盈餘、資本公積或員工紅利轉增資而新增之股份，則另揭露追溯調整計算後之每股盈餘。

三、會計變動之理由及其影響

合併公司自民國九十五年一月一日起，首次適用財務會計準則公報第三十四號「金融商品之會計處理準則」及第三十六號「金融商品之表達與揭露」，暨適用新修訂之第一號「財務會計觀念架構及財務報表之編製」及第五號「採權益法之長期股權投資會計處理準則」。前述變動致民國九十五年度淨利及每股盈餘影響如下：

<u>會計原則變動性質</u>	本期淨利	每股盈餘(元)
	增加	增加
金融商品之會計處理	\$ 412	0.003
投資成本與股權淨值間差額之會計處理	8,798	0.073
	<u>\$ 9,210</u>	<u>0.076</u>

(一)依上述財務會計準則公報第三十四號及第三十六號之規定，金融商品之會計處理改依新規定辦理，變動情形請詳附註四(一)。

(二)無法分析原因之投資成本超過股權淨值間之差額(即商譽)，依舊有準則係按平均法分十年攤銷，列為投資損益，依上述新修訂財務會計準則公報第五號，自民國九十五年一月一日起停止攤銷。

合併公司自民國九十五年一月一日起，依財務會計準則公報第三十四號「金融商品之會計處理準則」之規定，於首次適用該公報之會計年度開始時，依公平價值及攤銷後成本衡量期初金融資產及金融負債，經重新分類及衡量，截至民國九十五年會計原則變動累積影響數及股東權益調整數分別為(948)千元及 123,070 千元。

採成本法評價之外幣長期股權投資(列入以成本衡量之金融資產)，原係按資產負債表日之即期匯率換算，換算後之金額若低於原始成本，則採換算後之金額，並將其與原始成本之差額，列入股東權益項下之「累積換算調整數」。自民國九十五年一月一日起，依財務會計準則公報第三十四號「金融商品之會計處理準則」之規定，於首次適用該公報之會計年度開始時，企業原採成本法評價之外幣非貨幣性金融資產，於適用該公報後以成本衡量部分，改按交易日之歷史匯率重新衡量。此項變動不影響民國九十五年淨利及每股盈餘。

合併公司自編製民國九十四年度財務報表起，適用財務會計準則公報第三十五號「資產減損之會計處理準則」，民國九十四年十二月三十一日並無資產減損之情形。因此適用該公報對合併公司民國九十四年度財務報表並無影響。

四、重要會計科目之說明

(一)金融商品(包括衍生性及非衍生性)

1.合併公司民國九十五年及九十四年十二月三十一日持有之各類金融資產帳面價值明細如下：

	<u>95.12.31</u>	<u>94.12.31</u>
備供出售金融資產－流動：		
上市股票－虹光精密工業(股)公司	\$ 128,737	43,657
上櫃股票－建暉精密科技(股)公司	5,032	2,918
受益憑證－開放型基金	<u>2,108,570</u>	<u>766,894</u>
帳面價值	<u>\$ 2,242,339</u>	<u>813,469</u>
公平價值	<u>\$ 2,242,339</u>	<u>931,684</u>
以成本衡量之金融資產－非流動：		
股票投資－眾智光電科技(股)公司(眾智光電)	\$ -	3,480
股票投資－台灣固網(股)公司(台灣固網)	5,922	5,922
股票投資－金業科技(股)公司(金業科技)	-	-
股票投資－Ateas Technology Inc. (Ateas)	<u>-</u>	<u>-</u>
	<u>\$ 5,922</u>	<u>9,402</u>

合併公司以成本衡量之金融資產－眾智光電於民國九十五年度經股東會決議辦理減資彌補虧損，合併公司針對投資價值已減損的部份認列已實現之投資損失 2,377 千元，另因有客觀證據顯示有減損跡象，經評估後認列減損損失 1,103 千元。

合併公司民國九十四年度財務報表係依照財團法人中華民國會計研究發展基金會(94)基祕字第 016 號函規定，配合財務會計準則公報第三十四號予以重分類。民國九十四年十二月三十一日之各類投資中，原採成本與市價孰低法評價之股票與受益憑證帳面價值合計為 813,469 千元，均重分類為備供出售金融資產項下。

合併公司於民國九十四年十二月三十一日，原依成本法評價之金業科技、台灣固網及 Aetas，因市價有永久性下跌之虞，已於民國九十四年第四季認列損失計 29,110 千元，惟因無活絡市場之公開報價資訊，且其公平價值無法可靠衡量，因此配合財務會計準則公報第三十四號予以重分類為以成本衡量之金融資產。

合併公司民國九十五年十二月三十一日之備供出售金融資產皆依公平價值衡量。截至民國九十五年十二月三十一日止，列入股東權益調整數之金融商品未實現利益計 87,775 千元。

上述金融資產皆未供質押或擔保。

2.民國九十五年及九十四年十二月三十一日，合併公司持有之衍生性金融商品明細如下：

項 目	95.12.31		94.12.31	
	台幣 帳面價值	美金 名目本金	台幣 帳面價值	美金 名目本金
衍生性金融資產				
遠期外匯合約－\$	-	-	3,818	17,400
買台幣賣美金				
衍生性金融負債				
遠期外匯合約－\$	1,117	15,200	-	-
買台幣賣美金				

合併公司於民國九十五年度及九十四年度與銀行簽訂遠期外匯合約，目的在於規避台幣對美金匯率變動之風險。截至民國九十五年及九十四年十二月三十一日止，合約名目金額分別為美金 15,200 千元及美金 17,400 千元。民國九十五年度，因公平價值變動產生之未實現評價損失為 1,117 千元。上述衍生性金融資產及負債列於財務報表公平價值變動列入損益之交易目的金融資產及負債-流動項下。

(二)應收票據及帳款

	95.12.31	94.12.31
應收票據	\$ 18,068	7,928
應收帳款	2,051,482	1,528,678
減：備抵呆帳	(10,146)	(28,987)
小 計	2,041,336	1,499,691
淨 額	\$ 2,059,404	1,507,619

合併公司應收票據及帳款均未貼現或提供作為擔保品。

(三)存 貨

	95.12.31	94.12.31
商 品	\$ 5,301	3,991
製 成 品	360,826	254,636
在 製 品	127,117	107,770
原 物 料	218,599	352,319
小 計	711,843	718,716
減：備抵呆滯損失	(48,842)	(95,142)
	\$ 663,001	623,574

合併公司存貨均未提供作為擔保品。

(四)採權益法之長期股權投資

截至民國九十五年及九十四年十二月三十一日止，合併公司長期股權累積投資之成本、期末帳面價值及各該期間投資損失之明細如下：

	95.12.31			
	持股比例%	累積 投資成本	95 年度 投資損失	帳面價值
大陽科技(股)公司 (大陽科技)	49.36	\$ 447,012	(37,002)	198,467
Largan Japan Co., Ltd. (LJ)	100.00	2,797	(512)	2,243
合 計		<u>\$ 449,809</u>	<u>(37,514)</u>	<u>200,710</u>

	94.12.31			
	持股比例%	累積 投資成本	94 年度 投資損失	帳面價值
大陽科技(股)公司 (大陽科技)	49.36	<u>\$ 447,012</u>	<u>(55,581)</u>	<u>233,906</u>

合併公司因對聯屬公司銷貨及出售固定資產等而於民國九十五年及九十四年十二月三十一日累積尚未實現之遞延銷貨毛利及遞延處分資產利益分別計有 31 千元及 25 千元，列為其他負債。

本公司為拓展日本行銷據點及銷售網路，提高產品整體市場佔有率，於民國九十五年第三季以日幣 10,000 千元投資 LJ，業已辦妥法定登記程序。

採權益法認列之投資損益除 LJ 係依被投資公司自行編製未經會計師查核之同期間財務報表認列外，其餘皆係依被投資公司當期經會計師查核簽證財務報表認列損益。

上述投資均未提供作為擔保品。

(五)固定資產及出租資產

民國九十五年及九十四年十二月三十一日出租資產明細如下：

	<u>95.12.31</u>	<u>94.12.31</u>
土 地	\$ 32,160	32,160
房屋及建築物	<u>22,738</u>	<u>22,738</u>
	54,898	54,898
減：累計折舊	3,564	3,158
備抵跌價損失	<u>12,400</u>	<u>12,400</u>
	<u>\$ 38,934</u>	<u>39,340</u>

合併公司固定資及出租資產均未提供擔保及抵押。

(六)銀行借款

	<u>95.12.31</u>	<u>94.12.31</u>
購料借款	\$ 263,112	220,775
未動支額度	<u>\$ 765,388</u>	<u>641,075</u>
利率區間	<u>0.77%~4.27%</u>	<u>0.76%~4.79%</u>

(七)退 休 金

本公司民國九十五年及九十四年十二月三十一日確定給付制下之退休辦法其基金提撥狀況與帳載應計退休金負債調節如下：

	<u>95.12.31</u>	<u>94.12.31</u>
既得給付	\$ (15,294)	(14,384)
既得給付義務	(15,294)	(14,384)
非既得給付義務	<u>(27,293)</u>	<u>(26,151)</u>
累積給付義務	(42,587)	(40,535)
未來薪資增加之影響數	<u>(12,258)</u>	<u>(12,236)</u>
預計給付義務	(54,845)	(52,771)
退休基金資產公平價值	<u>30,756</u>	<u>27,021</u>
提撥狀況	(24,089)	(25,750)
未認列過渡性淨給付義務	2,450	2,639
未認列退休金損(益)	18,536	17,495
補列之應計退休金負債	<u>(8,728)</u>	<u>(7,897)</u>
期末應計退休金負債	<u>\$ (11,831)</u>	<u>(13,513)</u>

本公司確定給付制下之民國九十五年度及九十四年度淨退休金成本組成項目如下：

	95 年度	94 年度
服務成本	\$ 1,288	2,181
利息成本	1,847	1,661
退休基金資產預期報酬	(954)	(684)
攤銷及遞延數	831	709
淨退休金成本	<u>\$ 3,012</u>	<u>3,867</u>

本公司重要精算假設如下：

	95年度	94年度
折 現 率	3.50%	3.50%
未來薪資水準調整率	2.75%	2.50%
退休金資產預期報酬率	3.50%	2.50%

合併公司民國九十五年度及九十四年度確定提撥退休金辦法下之退休金費用分別為 17,208 千元及 6,581 千元。

此外，若本公司委任經理人退休，得依本公司退休辦法支領退休金，並帳列退休金費用。民國九十五年度，本公司因此實際支付退休金費用為 2,371 千元。

(八)股東權益

1.股本

本公司於民國九十五年六月十四日股東會決議以盈餘 57,307 千元及員工紅利 9,814 千元轉增資發行新股 6,712 千股，每股面額 10 元。此項增資案業經主管機關核准申報生效，並以民國九十五年八月十八日為增資基準日，業已辦妥法定相關程序。

本公司於民國九十四年六月十四日股東會決議以盈餘 53,712 千元及員工紅利 18,190 千元轉增資發行新股 7,190 千股，每股面額 10 元。此項增資案業經主管機關核准申報生效，並以民國九十四年八月十七日為增資基準日，業已辦妥法定登記程序。

截至民國九十五年及九十四年十二月三十一日止，本公司額定股本總額均為 1,500,000 千元(30,000 千元供發行員工認股權證轉換之用)，實收資本額分別為 1,213,272 千元及 1,146,151 千元，每股面額 10 元。

2.資本公積

截至民國九十五年及九十四年十二月三十一日止，本公司資

本公積明細如下：

	<u>95.12.31</u>	<u>94.12.31</u>
普通股發行溢價	\$ 336,000	336,000
合併發行新股溢價	<u>738,155</u>	<u>738,155</u>
	<u>\$ 1,074,155</u>	<u>1,074,155</u>

依公司法規定，資本公積僅供彌補虧損，不得用以分配現金股利，但公司無虧損者得以發行股票溢價(包括合併發行溢價)及受領贈與所得所產生之資本公積撥充資本。另，原證期會規定，依公司法規定可撥充資本之資本公積，每年撥充之合計金額不得超過實收資本額百分之十。其中以發行股票溢價轉入之資本公積撥充資本者，應俟產生該次資本公積經主管機關核准登記後之次一年度，始得將該次轉入之資本公積撥充資本。

3.法定盈餘公積

依公司法規定，本公司就每年稅後純益提列百分之十為法定盈餘公積，直至與資本總額相等為止。法定盈餘公積依法僅供彌補虧損之用，不得用以分配現金股利。但此項公積提列已達實收資本額百分之五十時，得以股東會決議，於其不超過半數之範圍內轉撥資本。

4.特別盈餘公積

截至民國九十五年及九十四年十二月三十一日止，本公司特別盈餘公積明細如下：

	<u>95.12.31</u>	<u>94.12.31</u>
依證券交易法第四十一條提列	\$ 5,258	10,083
保留被投資公司之利潤尚未實際匯回部分	<u>-</u>	<u>424,310</u>
	<u>\$ 5,258</u>	<u>434,393</u>

5.盈餘分派

本公司每年決算後所得純益，依下列順序分派之：

- (1)依法提繳所得稅款
- (2)彌補以往年度虧損
- (3)提列百分之十為法定盈餘公積
- (4)必要時酌提特別盈餘公積
- (5)員工紅利，依一至四款規定數額剩餘之數提撥百分之一至百分

之十。

(6)董事、監察人酬勞，依一至四款規定數額剩餘之數提撥不高於百分之五。

扣除前各項餘額後，由董事會就該餘額併同以往年度盈餘擬具分派議案，提請股東會決議分派之。

本公司民國九十五年及九十四年六月十四日股東常會決議於民國九十四年度及九十三年度盈餘分配，分派之每股股利及員工紅利、董事與監察人酬勞如下：

	94年度	93年度
普通股每股股利(元)		
現金	\$ 7.0	4.5
股票(依面額計價)	0.5	0.5
	<u>\$ 7.5</u>	<u>5.0</u>
員工股票紅利	\$ 9,814	18,190
員工現金紅利	108,333	42,444
董監事酬勞	20,000	15,158
	<u>\$ 138,147</u>	<u>75,792</u>

上述盈餘分配情形與本公司董事會決議並無差異。民國九十四年度及九十三年度配發員工股票紅利之股數分別為 981 千股及 1,819 千股，佔本公司民國九十四年及九十三年十二月三十一日流通在外股數分別為 0.86%及 1.69%。

若上述配發之員工紅利及董監事酬勞視為盈餘所屬年度之費用時，民國九十四年度及九十三年度設算追溯調整前之稅後基本每股盈餘分別為 13.72 元及 9.77 元。

本公司民國九十五年度盈餘分配議案，截至會計師查核報告書出具日止，尚未經董事會通過，有關董事會通過擬議及股東會決議盈餘分派情形，請至公開資訊觀測站查詢。

6.股利政策

本公司所處產業環境多變，企業生命週期正值成長階段，考量本公司未來資金需求及長期財務規劃暨爭取股東權益最大化，本公司股利政策將依本公司未來之資本支出預算及資金需求情形，得視營運需要酌情保留部分盈餘，剩餘部分以現金股利與股

票股利分配之。唯現金股利發放之總額不低於股利總額之百分之三十。

7.備供出售金融資產未實現損益，截至民國九十五年十二月三十一日止，備供出售金融資產未實現利益列入股東權益之明細如下：

	<u>95.12.31</u>
認列合併公司部份	\$ 87,775
依權益法相對認列被投資公司帳列未實現利益	<u>1,017</u>
	<u>\$ 88,792</u>

(九)所得稅

合併公司之營利事業所得稅分別以各公司主體為申報單位。大根香港依據香港稅法之規定，因無香港來源所得，並無所得稅費用；Astro 公司、Amtai 公司及 Net 公司為免稅公司，Amtai 與東莞常平土塘大根電子光學製品廠簽訂來料加工合約中約定須負擔其集體企業所得稅，故有所得稅費用；而大根東莞因尚屬虧損階段，故無所得稅負擔。另本公司自民國九十五年一月一日開始適用「所得稅基本稅額條例」計算基本稅額。合併公司營利事業所得稅率為百分之二十五至二十七。民國九十五年度及九十四年度繼續營業部門所得稅費用(利益)項目組成如下：

	<u>95 年度</u>	<u>94 年度</u>
當期所得稅費用	\$ 199,737	82,328
未分配盈餘加徵 10%	<u>54,221</u>	<u>-</u>
遞延所得稅費用(利益):		
投資抵減	18,209	(45,790)
海外子公司匯回適用營運總部租稅優	-	(97,660)
惠前之投資收益		
未實現兌換利益(迴轉)	(442)	3,302
聯屬公司未實現利益	(6,859)	(5,635)
遞延所得稅備抵評價變動	6,753	22,670
金融負債評價損失	(279)	-
成本法評價長期投資跌價損失	-	(933)
出租資產跌價損失	-	(600)
存貨回升利益(呆滯損失)	5,650	(1,087)
其他遞延所得稅利益	835	(386)
	<u>23,867</u>	<u>(126,119)</u>
	<u>\$ 277,825</u>	<u>(43,791)</u>

合併公司損益表中所列繼續營業部門之稅前淨利依法定稅率計算之所得稅額與帳載所得稅費用(利益)間之差異列示如下：

	95 年度	94 年度
稅前淨利計算之所得稅	\$ 1,070,343	429,001
下列項目之所得稅影響數：		
投資抵減	(146,252)	(127,520)
海外公司免稅所得	(27,422)	(8,412)
投資收益	(654,633)	(236,929)
免稅所得	(52,101)	(20,978)
海外子公司匯回適用營運總部租稅優惠前之投資收益	-	(97,660)
其他依稅法調整數之稅額影響數	276	32
未分配盈餘加徵 10%	54,221	-
遞延所得稅備抵評價變動	6,753	22,670
以前年度遞延所得稅資產調整數	23,743	-
以前年度所得稅低(高)估數及其他	2,897	(3,995)
估計所得稅費用(利益)	<u>\$ 277,825</u>	<u>(43,791)</u>
期末應付所得稅	<u>\$ 244,849</u>	<u>83,690</u>

合併公司民國九十五年及九十四年十二月三十一日之遞延所得稅資產及負債係因下列暫時性差異或投資抵減之所得稅影響組成：

	95.12.31	94.12.31
流 動：		
遞延所得稅資產：		
未實現存貨呆滯損失	\$ 1,367	7,017
聯屬公司間未實現利益	24,839	17,979
投資抵減	109,618	127,827
金融負債評價損失	279	-
	<u>136,103</u>	<u>152,823</u>
備抵評價－遞延所得稅資產	<u>(44,205)</u>	<u>(37,452)</u>
遞延所得資產淨額	91,898	115,371
遞延所得稅負債：		
未實現兌換利益	<u>(1,225)</u>	<u>(1,667)</u>
流動遞延所得稅資產淨額	<u>\$ 90,673</u>	<u>113,704</u>

	<u>95.12.31</u>	<u>94.12.31</u>
非流動：		
遞延所得稅資產：		
依第 18 號公報提列之退休金	\$ 766	1,601
出租資產跌價損失	3,100	3,100
海外子公司虧損扣抵	13,846	10,101
成本法評價長期投資跌價損失	<u>1,558</u>	<u>1,558</u>
	19,270	16,360
備抵評價－遞延所得稅資產	<u>(13,846)</u>	<u>(10,101)</u>
遞延所得稅資產淨額	<u>5,424</u>	<u>6,259</u>
遞延所得稅負債：		
累積換算調整數	<u>(14,115)</u>	<u>(10,074)</u>
非流動遞延所得稅負債總額	<u>\$ (8,691)</u>	<u>(3,815)</u>
遞延所得稅資產總額	<u>\$ 155,373</u>	<u>169,183</u>
遞延所得稅負債總額	<u>\$ (15,340)</u>	<u>(11,741)</u>
備抵評價	<u>\$ (58,051)</u>	<u>(47,553)</u>

本公司於民國九十一年度起開始申請適用營運總部租稅優惠，對國外關係企業提供管理服務之所得、獲取之權利金及投資國外關係企業取得之投資收益及處分利益免徵所得稅。本公司民國九十五年度及九十四年度並已申請營運總部租稅優惠。民國九十年度(含)以前依權益法認列之投資收益稅額影響數因尚未適用營運總部之租稅優惠，故相對認列所得稅費用及遞延所得稅負債，待實際匯回時，再迴轉遞延所得稅負債並認列所得稅利益；自民國九十一年度起依權益法認列之投資收益稅額影響數則於投資收益發生當年度視為永久性差異並減少當年度所得稅費用，故國外關係企業匯回民國九十一年度(含)以後產生之盈餘時，若本公司於匯回盈餘年度已申請營運總部租稅優惠，則該盈餘匯回對本公司之稅賦並無影響。

依據促進產業升級條例規定，符合其條件之製造業及其相關技術服務業於九十一年一月一日起九十二年十二月三十一日止增資擴展者，得就其生產之產品產生之所得連續五年免徵營利事業所得稅。本公司民國九十一年增資擴展設備生產產品其所得自民國九十四年八月一日起開始適用此項租稅優惠。

本公司營利事業所得稅業經稅捐稽徵機關核定至民國九十二年年度。

依據促進產業升級條例之規定，投資「自動化設備、研究發展及人才培訓支出」依法取得之投資抵減可用以扣抵當年度應納所得稅之半數，其未扣抵餘額可遞延至以後四年內扣抵，最後一年之餘額則可全額扣抵應納稅。

截至民國九十五年十二月三十一日止，本公司因投資重要科技事業、支出研究發展費用、人才培訓及購置自動化設備等依促進產業升級條例計算可抵減而未抵減之稅額及最後可抵減年度如下：

發生年度	未抵減稅額	得抵減之最後年度	備註
九十四年	\$ 42,353	98	申報數
九十五年	<u>67,265</u>	99	預估申報數
	<u>\$ 109,618</u>		

兩稅合一相關資訊：

	95.12.31	94.12.31
未分配盈餘所屬年度：		
八十六年度以前	\$ 305,406(註)	245,114
八十七年度以後	<u>5,740,792</u>	<u>2,650,705</u>
合計	<u>\$ 6,046,198</u>	<u>2,895,819</u>
可扣抵稅額帳戶餘額	<u>\$ 94,212</u>	<u>46,319</u>
	95年度	94年度
盈餘分配之稅額扣抵比率	<u>5.00%(預計)</u>	<u>4.74%(實際)</u>

(註)：係九十五年股東會迴轉之特別盈餘公積含八十六年度以前提列者。

(十)每股盈餘

合併公司民國九十五年度及九十四年度基本每股盈餘計算如下：

	95年度		94年度	
	稅前	稅後	稅前	稅後
基本每股盈餘(元)				
列計會計原則變動之累積影響前淨利	<u>\$ 4,168,884</u>	<u>3,891,059</u>	<u>1,667,288</u>	<u>1,711,079</u>
會計原則變動之累積影響數	<u>(1,138)</u>	<u>(948)</u>	<u>-</u>	<u>-</u>
本期淨利	<u>\$4,167,746</u>	<u>3,890,111</u>	<u>1,667,288</u>	<u>1,711,079</u>
加權平均流通在外股數(千股)	<u>121,327</u>	<u>121,327</u>	<u>114,615</u>	<u>114,615</u>
	<u>\$ 34.35</u>	<u>32.06</u>	<u>14.55</u>	<u>14.93</u>
基本每股盈餘－追溯計算 94 年度				
盈餘及員工紅利轉增資股數：				
本期淨利			<u>\$1,667,288</u>	<u>1,711,079</u>
加權平均流通在外股數(千股)			<u>121,327</u>	<u>121,327</u>
			<u>\$ 13.74</u>	<u>14.10</u>

(十一)金融商品資訊之揭露

1.民國九十五年及九十四年十二月三十一日，合併公司金融資產及金融負債之公平價值資訊如下：

	95.12.31		94.12.31	
	帳面價值	公平價值	帳面價值	公平價值
金融資產：				
現金及銀行存款	\$ 902,694	902,694	596,405	596,405
備供出售金融資產				
－流動	2,242,339	2,242,339	813,469	931,684
應收票據及帳款 (含關係人)	2,076,281	2,076,281	1,522,159	1,522,159
其他金融資產－流動	35,839	35,839	30,402	30,402
以成本衡量之金融				
資產－非流動	5,922	-	9,402	-
遠期外匯合約	-	-	3,818	2,680
金融負債：				
銀行借款	263,112	263,112	220,775	220,775
應付票據及帳款 (含關係人)	252,423	252,423	259,678	259,678
遠期外匯合約	1,117	1,117	-	-

2.合併公司估計金融商品公平價值所使用之方法及假設如下：

- (1)短期金融商品以其在資產負債表上之帳面價值估計其公平價值；因為此類商品到期日甚近，其帳面價值應屬估計公平價值之合理基礎。此方法應用於現金及銀行存款、應收及應付票據及帳款、其他金融資產－流動及銀行借款。
- (2)金融資產或負債如有活絡市場公開報價時，則以此市場價格為公平價值。若無市場價格可供參考時，則採用評價方法估計，所使用之估計與假設係與市場參與者於金融商品訂價時用以作為估計及假設之資訊一致。
- (3)以成本衡量之金融資產係對非公開發行公司之投資，因其未於公開市場交易，致於實務上無法估計公平價值，其帳面價值等資訊，請參閱附註四(一)之說明。

3.合併公司以活絡市場公開報價及以評價方法估計之金融資產及金融負債之公平價值明細如下：

95.12.31

<u>金融資產及負債名稱</u>	<u>公開報價決定之金額</u>	<u>評價方式估計之金額</u>
金融資產		
現金及銀行存款	\$ 902,694	-
備供出售金融資產－流動	2,242,339	-
應收票據及帳款(含關係人)	-	2,076,281
其他金融資產－流動	-	35,839
金融負債		
銀行借款	-	263,112
應付票據及帳款(含關係人)	-	252,423
遠期外匯合約	-	1,117

4.民國九十五年十二月三十一日，合併公司持有之衍生性金融商品不適用避險會計之條件，故視為交易目的之金融商品。本公司民國九十五年度因以評價方法估計之公平價值變動而認列為當期損失之金額為 1,117 千元。

5.財務風險資訊

(1)市場風險

合併公司從事之遠期外匯買賣合約因受市場匯率變動之影響，美金每升值一分將使其公平價值下降約 1,064 千元。

合併公司持有之權益證券係分類為備供出售之金融資產，因此類資產係以公平價值衡量，因此本公司將暴露於權益證券市場價格變動之風險。

(2)信用風險

合併公司主要的潛在信用風險係源自於現金及銀行存款、權益證券及應收帳款之金融商品。合併公司之現金存放於不同之金融機構。持有之權益證券係購買信用評等優良之公司所發行的基金及上市股票。合併公司控制暴露於每一金融機構之信用風險，而且認為合併公司之現金及所持有之權益證券不會有重大之信用風險顯著集中之虞。

合併公司之銷售對象有顯著集中在少數客戶之情形，為降低信用風險，合併公司持續評估主要客戶財務狀況及實際收款情形，且定期評估應收帳款回收之可能性。

(3)流動風險

合併公司之資本及營運資金足以支應履行所有合約義務，故未有因無法籌措資金以履行合約義務之流動性風險。

民國九十五年十二月三十一日，合併公司從事之遠期外匯合約預計於民國九十六年一月底前陸續到期，到期將產生美金 15,200 千元之現金流出及台幣 493,285 千元之現金流入，因遠期外匯合約之匯率已確定，不致有重大現金流量風險。

(4)利率變動之現金流量風險

合併公司之銀行借款係屬浮動利率之債務，故市場利率變動將使銀行借款之有效利率隨之變動，而使未來現金流量產生波動。依民國九十五年十二月三十一日之銀行借款餘額計算，市場利率增加 1%，將使合併公司每年現金流出增加 2,631 千元。惟合併公司民國九十五年十二月三十一日之銀行借款為開發信用狀購料之借款，合併公司通常於借款銀行通知到單前償還借款，因此無需負擔利息費用。

五、關係人交易

(一)關係人之名稱及關係

<u>關係人名稱</u>	<u>與合併公司之關係</u>
虹光精密工業股份有限公司(虹光精密)	本公司法人董事
大陽科技股份有限公司(大陽科技)	採權益法評價之被投資公司
Largan Inc. (LI)	大陽科技採權益法評價之被投資公司
虹光精密工業蘇州有限公司(虹光蘇州)	虹光精密採權益法評價之被投資公司
Largan Japan Co., Ltd.(LJ)	採權益法評價之被投資公司

(二)與關係人之間之重大交易事項

1.銷貨

合併公司民國九十五年度及九十四年度銷售予關係人之明細如下：

	95年度		94年度	
	佔合併 公司銷		佔合併 公司銷	
	金 額	貨淨額%	金 額	貨淨額%
虹光蘇州	\$ 37,277	1	29,065	-
虹光精密	12,744	-	30,667	1
大陽科技	27	-	112	-
	<u>\$ 50,048</u>	<u>1</u>	<u>59,844</u>	<u>1</u>

截至民國九十五年及九十四年十二月三十一日止，因銷貨而餘留之應收關係人貨款如下：

	95.12.31		94.12.31	
	佔應收 票據及		佔應收 票據及	
	金 額	帳 款 %	金 額	帳 款 %
虹光蘇州	\$ 16,269	1	12,961	1
虹光精密	608	-	1,579	-
	<u>\$ 16,877</u>	<u>1</u>	<u>14,540</u>	<u>1</u>

合併公司對關係人之銷售價格並無顯著差異；收款期限與一般公司並無顯著不同。

2. 財產交易

合併公司民國九十五年度及九十四年度為生產需要向大陽科技購買機器設備分別為 36,660 千元及 28,548 千元。

3. 租金支出

合併公司於民國九十五年度及九十四年度向大陽科技承租廠房之租金支出分別為 1,663 千元及 1,584 千元。租金之決定係參考市場價格及其坪數，而付款條件則係按月支付。

4. 租金收入

合併公司於民國九十五年度及九十四年度出租辦公室予大陽科技之租金收入分別為 178 千元及 291 千元。

5. 技術服務

合併公司民國九十五年度及九十四年度提供大陽科技技術服

務金額分別為 330 千元及 576 千元，帳列其他收入項下。

合併公司民國九十四年度接受大陽科技所提供之技術服務金額為 104 千元，帳列製造費用－薪資費用項下，民國九十五年則無此情形。

6.其他

因上述財產交易、租金收入(支出)、技術服務及其他交易明細產生之期末應收、付款項，帳列其他應收、付款－關係人項下，其明細如下：

	95.12.31		94.12.31	
	其他應收 關係人款	其他應付 關係人款	其他應收 關係人款	其他應付 關係人款
大陽科技	\$ 66	671	111	745
LI	-	69	-	156
LJ	532	-	-	-
	<u>\$ 598</u>	<u>740</u>	<u>111</u>	<u>901</u>

六、抵質押之資產：無。

七、重大承諾事項及或有事項

(一)截至民國九十五年及九十四年十二月三十一日止，合併公司已開狀未使用之信用狀餘額各約為 0 元及 276,314 千元。

(二)截至民國九十五年及九十四年十二月三十一日止，合併公司因擴建廠房而與國內廠商簽訂之工程合約其尚未結案者分別約為 18,494 千元及 186,377 千元，尚未發生之工程款分別約為 6,940 元及 10,823 千元。

(三)本公司某離職員工主張其應得權益而向台中地方法院提出訴訟，分別請求本公司給付本公司股票 9,445 股。該案業於民國九十六年一月經台灣高等法院民事判決敗訴，本公司依判決書內容得給付本公司股票 9,445 股，本公司目前已提出上訴至最高法院，該案尚由法院審理中。本公司並未就此提列損失準備。

(四)本公司某離職員工提起訴訟，請求本公司暨代表人給付本公司之股票 11,550 股及 115,000 元，目前由台灣台北地方法院審理中。本公司並未就此提列損失準備。

(五)本公司尚未收到國稅局民國九十三年度營利事業所得稅核定通知書，係因經台灣省中區國稅局(國稅局)認為本公司民國九十三年度及九十四年度有漏報出售離職員工無條件放棄未領取股票之所得估計約 5,894 千元，除依法核定補徵應納稅額外，並處以所漏稅額一倍罰鍰。惟此所得因屬全體員工共同享有故已申報為本公司職工福利委員會之所得。本公司並未就此提列損失準備。

八、重大之災害損失：無。

九、重大之期後事項

請詳附註七(三)說明。

十、其 他

(一)本期發生之用人、折舊及攤銷費用依其功能別彙總如下：

功能別 性質別	95年度			94年度		
	屬於營業 成本者	屬於營業 費用者	合 計	屬於營業成 本者	屬於營業 費用者	合 計
用人費用						
薪資費用	480,042	128,292	608,334	243,061	133,841	376,902
勞健保費用	25,361	10,724	36,085	11,523	8,662	20,185
退休金費用	13,305	9,286	22,591	5,896	4,552	10,448
其他用人費用	14,899	5,857	20,756	8,120	4,420	12,540
折舊費用	449,451	46,359	495,810	298,836	40,184	339,020
攤銷費用	9,007	7,862	16,869	13,413	2,410	15,823

(二)重分類

民國九十四年度合併財務報表中若干金額為配合民國九十五年年度首次適用財務會計準則公報第三十四號「金融商品之會計處理準則」之表達方式已作適當之重分類，該重分類對合併財務報表表達之影響請詳附註三、四(一)、(四)及(八)。

十一、附註揭露事項

(一)重大交易事項相關資訊：

- 1.資金貸與他人：無。
- 2.為他人背書保證：無。

3.期末持有有價證券情形：

單位：新台幣千元/股數/單位：千股/千單位

持有之公司	有價證券種類及名稱	與有價證券發行人之關係	帳列科目	期 末				備註
				股數/單位	帳面金額	持股比率	市 價	
本公司	普通股－大根香港	採權益法評價之被投資公司	採權益法之長期股權投資	31,100	355,571	100.00	365,092	業已沖銷(註1及2)
本公司	普通股－大陽科技	採權益法評價之被投資公司	採權益法之長期股權投資	16,136	74,749	29.90	126,372	(註1)
本公司	普通股－Astro International Ltd.	採權益法評價之被投資公司	採權益法之長期股權投資	7,600	4,201,187	100.00	4,217,764	業已沖銷(註1及2)
本公司	普通股－Largan Japan Co., Ltd.	採權益法評價之被投資公司	採權益法之長期股權投資	200	2,243	100.00	2,243	(註1)
本公司	普通股－眾智光電	採成本法評價之被投資公司	以成本衡量之金融資產-非流動	213	-	3.68	-	(註)
本公司	普通股－金榮科技	採成本法評價之被投資公司	以成本衡量之金融資產-非流動	570	-	0.33	-	(註)
本公司	普通股－台灣固網	採成本法評價之被投資公司	以成本衡量之金融資產-非流動	1,400	5,922	0.02	-	(註)
本公司	普通股－Aetas Technology Inc.	採成本法評價之被投資公司	以成本衡量之金融資產-非流動	125	-	0.30	-	(註)
本公司	普通股－建暉精密	-	備供出售金融資產-流動	266	5,032	-	5,032	
本公司	普通股－虹光精密	本公司法人董事	備供出售金融資產-流動	5,852	128,737	-	128,737	
本公司	開放型基金－群益安穩債券基金	-	備供出售金融資產-流動	4,394	65,432	-	65,432	
本公司	開放型基金－日盛債券基金	-	備供出售金融資產-流動	3,669	50,055	-	50,055	
本公司	開放型基金－復華債券基金	-	備供出售金融資產-流動	3,756	50,072	-	50,072	
本公司	開放型基金－建弘台灣債券基金	-	備供出售金融資產-流動	3,477	48,989	-	48,989	
本公司	開放型基金－建弘全家福債券基金	-	備供出售金融資產-流動	389	64,075	-	64,075	
本公司	開放型基金－兆豐寶鑽債券基金	-	備供出售金融資產-流動	4,118	47,377	-	47,377	
本公司	開放型基金－金復華債券基金	-	備供出售金融資產-流動	5,404	69,100	-	69,100	
本公司	開放型基金－保德信債券基金	-	備供出售金融資產-流動	2,019	29,505	-	29,505	
本公司	開放型基金－寶來全球債券基金	-	備供出售金融資產-流動	2,000	19,672	-	19,672	
本公司	開放型基金－德盛債券大壩基金	-	備供出售金融資產-流動	5,636	65,305	-	65,305	
本公司	開放型基金－友邦巨輪債券基金	-	備供出售金融資產-流動	4,496	57,326	-	57,326	
本公司	開放型基金－摩根富林明 JF 台灣債券	-	備供出售金融資產-流動	4,250	64,842	-	64,842	
本公司	開放型基金－摩根富林明 JF 第一債券基金	-	備供出售金融資產-流動	4,198	58,992	-	58,992	
本公司	開放型基金－大眾債券基金	-	備供出售金融資產-流動	3,368	43,863	-	43,863	
本公司	開放型基金－荷銀債券基金	-	備供出售金融資產-流動	4,559	68,699	-	68,699	
本公司	開放型基金－荷銀精選債券基金	-	備供出售金融資產-流動	2,501	28,346	-	28,346	
本公司	開放型基金－荷銀鴻揚基金	-	備供出售金融資產-流動	1,269	20,082	-	20,082	
本公司	海外基金－富蘭克林坦伯頓公司債基金	-	備供出售金融資產-流動	364	90,141	-	90,141	

註：股票並未公開交易且無明確市價，截至報告日止尚未取得被投資公司報表，故無法得知淨值。

註1：係股權淨值。

註2：本年度持股未變動，皆為100%。

4. 累積買進或賣出同一有價證券之金額達新台幣一億元或實收資本額百分之二十以上：

買、賣 之公司	有價證券 種類及名稱	帳列 科目	交易 對象	關 係	期 初		買 入		賣 出			期 末		
					千單位	金 額	千單位	金 額	千單位	售 價	帳面成本	處分損益	千單位	金 額
本公司	兆豐寶鑽債券基金	備供出售金融資產-流動	-	-	3,144	35,387	21,853	250,469	20,879	239,293	238,479	814	4,118	47,377
本公司	保德信債券基金	備供出售金融資產-流動	-	-	-	-	33,924	493,067	31,905	464,141	463,578	563	2,019	29,505
本公司	友邦巨輪債券基金	備供出售金融資產-流動	-	-	3,999	50,000	28,016	355,611	27,519	349,167	348,350	817	4,496	57,326
本公司	日盛債券基金	備供出售金融資產-流動	-	-	1,857	25,000	14,276	194,204	12,464	169,515	169,204	311	3,669	50,055
本公司	金復華債券基金	備供出售金融資產-流動	-	-	-	-	17,804	226,411	12,400	157,665	157,540	125	5,404	69,100
本公司	建弘台灣債券基金	備供出售金融資產-流動	-	-	-	-	34,748	487,355	31,271	438,907	438,365	542	3,477	48,989
本公司	建弘全家福債券基金	備供出售金融資產-流動	-	-	154	25,000	852	139,494	617	101,113	100,697	416	389	64,075
本公司	荷銀債券基金	備供出售金融資產-流動	-	-	-	-	30,907	463,073	26,348	395,001	394,573	428	4,559	68,699
本公司	荷銀精選債券基金	備供出售金融資產-流動	-	-	-	-	26,833	302,433	24,332	274,615	274,087	528	2,501	28,346
本公司	群益安穩債券基金	備供出售金融資產-流動	-	-	2,261	32,860	13,717	203,509	11,584	171,909	171,017	892	4,394	65,432
本公司	群益安信債券基金	備供出售金融資產-流動	-	-	-	-	29,725	347,006	29,725	347,226	347,006	220	-	-
本公司	德盛債券大壩基金	備供出售金融資產-流動	-	-	2,108	24,006	16,141	186,093	12,613	145,339	145,006	333	5,636	65,305
本公司	摩根富林明JF 台灣債券	備供出售金融資產-流動	-	-	1,697	25,500	12,155	184,572	9,602	145,736	145,500	236	4,250	64,842
本公司	摩根富林明JF 第一債券	備供出售金融資產-流動	-	-	-	-	32,891	459,568	28,693	400,996	400,644	352	4,198	58,992

5. 取得不動產之金額達新台幣一億元或實收資本額百分之二十以上者：

取 得 之公司	財 產 名 稱	交 易 日 或 事 實 發 生 日	交 易 金 額	價 款 支 付 情 形	交 易 對 象	關 係	交易對象為關係人者，其前次移轉資料與發行人之關係			價格之參 考 依 據	取 得 目 的 及 使 用 情 形	其 他 約 定 事 項
							移 轉 日 期	移 轉 金 額	金 額			
本公司	預付房地款	95.4	225,537	已支付 225,537	台灣土地開發(股)公司	無				依政府 公告價格	興建 廠房	所有權 尚未移轉

6. 處分不動產之金額達新台幣一億元或實收資本額百分之二十以上者：無。

7.與關係人進、銷貨之金額達新台幣一億元或實收資本額百分之二十以上者：

進(銷)貨之公司	交易對象	關係	交易情形						交易條件與一般交易不同之情形及原因		應收(付)票據、帳款		備註
			進(銷)貨	金額(註)	佔總進(銷)貨之比率	授信期間	單價	授信期間	餘額	佔總應收(付)票據、帳款之比率			
本公司	Amtai	採權益法評價之被投資公司	進貨	1,845,868	75%	月結30天	-		232,463	62%	業已沖銷		
本公司	Amtai	採權益法評價之被投資公司	銷貨	2,895,474	55%	月結30天	-		344,149	41%	業已沖銷		

8.應收關係人款項達新台幣一億元或實收資本額百分之二十以上者：

帳列應收款項之公司	交易對象	關係	應收關係人款項餘額	週轉率	逾期應收關係人款項		應收關係人款項期後收回金額	提列備抵呆帳金額
					金額	處理方式		
本公司	Amtai	採權益法評價之被投資公司	應收帳款 344,149 其他應收帳款 6,973	8.44	-	無	(註) 351,122	-

註：截至民國九十六年三月一日止。

9.從事衍生性商品交易：請詳附註四(一)及(十一)之說明。

(二)轉投資事業相關資訊：

1.被投資公司名稱、所在地區...等相關資訊：

單位：新台幣千元/股數：千股

投資公司名稱	被投資公司名稱	所在地區	主要營業項目	原始投資金額		期末持有			被投資公司本期(損)益	本期認列之投資(損)益	備註
				本期期末	上期期末	股數	比率	帳面金額			
本公司	大陽科技股份有限公司	台中市	影像擷取器、影像讀取器，照相機及攝放影機之製造加工業務等	254,653	254,653	16,136	29.90%	74,749	(41,207)	(28,983)	本公司採權益法評價之被投資公司
本公司	大根香港有限公司	香港	投資	658,555	658,555	31,100	100.00%	355,571	(8,485)	(5,794)	本公司採權益法評價之被投資公司
本公司	Astro International Ltd.	Samoa	投資	247,104	247,104	7,600	100.00%	4,201,187	2,644,673	2,636,090	本公司採權益法評價之被投資公司
本公司	Largan Japan Co., Ltd.	大阪市	光學機器開發、設計、製造、販賣	2,797	-	200	100.00%	2,243	(512)	(512)	本公司採權益法評價之被投資公司
大根香港	大陽科技股份有限公司	台中市	影像擷取器、影像讀取器，照相機及攝放影機之製造加工業務等	192,359	192,359	10,500	19.46%	123,718	(41,207)	(8,019)	大根香港採權益法評價之被投資公司
Astro International Ltd.	Net International Trading Ltd.	British Virgin Islands	投資	285,402	244,265	8,850	100.00%	427,460	81,097	81,097	Astro 採權益法評價之被投資公司
Astro International Ltd.	Amtai International Ltd.	Samoa	鏡片、鏡頭、觀景窗等光學零件之製造	50,600	50,600	1,500	100.00%	3,787,100	2,585,113	2,563,410	Astro 採權益法評價之被投資公司
Net International Trading Ltd.	蘇州大立光電有限公司	江蘇省吳江市	生產數位照相機及關鍵元件、光電子器件；銷售本公司自產產品	167,543	126,406	-	100.00%	299,621	101,562	101,367	Net International Trading Ltd.採權益法評價之被投資公司
Net International Trading Ltd.	大根(東莞)光電有限公司	東莞市常平鎮土塘管理區	鏡頭、觀景窗、數位式相機等光學零件之製造	348,317	348,317	-	100.00%	355,634	(19,787)	(19,787)	Net International Trading Ltd.採權益法評價之被投資公司

2.資金貸與他人：無。

3.為他人背書保證：無。

4.期末持有有價證券情形：

單位：新台幣千元/股數/單位：千股/千單位

持有之公司	有價證券 種類及名稱	與有價證券 發行人之關係	帳 列 科 目	期 末				備 註
				股數/單位	帳面金額	持股比率	市 價	
大根香港	普通股-大陽科技	採權益法評價 之被投資公司	採權益法評價 之長期投資	10,500	123,718	19.46	82,248	(註)
大根香港	開放型基金－盛 華 1699 債券基金	-	備供出售金融 資產－流動	10	127	-	127	
Amtai	開放型基金-群益 安穩債券基金	-	備供出售金融 資產－流動	9,460	140,867	-	140,867	
Amtai	開放型基金－群 益安信債券基金	-	備供出售金融 資產－流動	5,278	61,862	-	61,862	
Amtai	開放型基金－日 盛債券基金	-	備供出售金融 資產－流動	8,343	113,831	-	113,831	
Amtai	開放型基金－建 弘台灣債券基金	-	備供出售金融 資產－流動	2,135	30,074	-	30,074	
Amtai	開放型基金－建 弘全家福債券基 金	-	備供出售金融 資產－流動	489	80,458	-	80,458	
Amtai	開放型基金－兆 豐寶鑽債券基金	-	備供出售金融 資產－流動	12,499	143,794	-	143,794	
Amtai	開放型基金－保 德信債券基金	-	備供出售金融 資產－流動	4,729	69,110	-	69,110	
Amtai	開放型基金－友 邦巨輪債券基金	-	備供出售金融 資產－流動	7,839	99,959	-	99,959	
Amtai	開放型基金－金 復華債券基金	-	備供出售金融 資產－流動	9,559	122,225	-	122,225	
Amtai	開放型基金－德 盛債券基金	-	備供出售金融 資產－流動	5,239	60,705	-	60,705	
Amtai	開放型基金－富 邦吉祥債券基金	-	備供出售金融 資產－流動	4,817	70,111	-	70,111	
Amtai	開放型基金－荷 銀精選債券基金	-	備供出售金融 資產－流動	7,083	80,275	-	80,275	
Amtai	開放型基金－荷 銀債券基金	-	備供出售金融 資產－流動	6,191	93,298	-	93,298	
Astro International Ltd.	Net International Trading Ltd.	採權益法評價 之被投資公司	採權益法評價 之長期投資	8,850	427,460	100.00	427,460	業已沖銷 (註)
Astro International Ltd.	Amtai International Ltd.	採權益法評價 之被投資公司	採權益法評價 之長期投資	1,500	3,787,100	100.00	3,816,767	業已沖銷 (註)
Net International Trading Ltd.	蘇州大立光電有 限公司	採權益法評價 之被投資公司	採權益法評價 之長期投資	-	299,621	100.00	298,285	業已沖銷 (註)
Net International Trading Ltd.	大根(東莞)光電 有限公司	採權益法評價 之被投資公司	採權益法評價 之長期投資	-	355,634	100.00	355,634	業已沖銷 (註)

註：係股權淨值。

5. 累積買進或賣出同一有價證券之金額達新台幣一億元或實收資本額百分之二十以上：

買、賣之公司	有價證券種類及名稱	帳列科目	交易對象	關係	期 初		買 入		賣 出				期 末	
					股 數	金 額	股 數	金 額	股 數	售 價	帳面成本	處分損益	股 數	金 額
Amtai	兆豐寶鑽債券基金	備供出售金融資產—流動	-	-	3,083	35,000	26,226	300,373	16,810	192,085	191,726	359	12,499	143,794
Amtai	保德信債券基金	備供出售金融資產—流動	-	-	2,428	35,000	8,486	123,486	6,185	89,847	89,487	360	4,729	69,110
Amtai	友邦巨輪債券基金	備供出售金融資產—流動	-	-	2,385	30,000	26,030	329,828	20,576	260,861	260,219	642	7,839	99,959
Amtai	日盛債券基金	備供出售金融資產—流動	-	-	-	-	19,439	263,769	11,096	150,395	150,151	244	8,343	113,831
Amtai	金復華債券基金	備供出售金融資產—流動	-	-	2,417	30,500	13,304	169,508	6,162	78,209	78,070	139	9,559	122,225
Amtai	建弘台灣債券基金	備供出售金融資產—流動	-	-	2,158	30,000	7,299	102,227	7,322	102,539	102,227	312	2,135	30,074
Amtai	建弘全家福債券基金	備供出售金融資產—流動	-	-	185	30,000	871	142,685	567	92,651	92,286	365	489	80,458
Amtai	荷銀精選債券基金	備供出售金融資產—流動	-	-	-	-	20,716	233,203	13,633	153,595	153,203	392	7,083	80,275
Amtai	荷銀債券基金	備供出售金融資產—流動	-	-	-	-	16,235	243,376	10,044	150,453	150,163	290	6,191	93,298
Amtai	群益安穩債券基金	備供出售金融資產—流動	-	-	2,046	30,000	19,899	294,708	12,485	184,725	184,149	576	9,460	140,867
Amtai	群益安信債券基金	備供出售金融資產—流動	-	-	2,594	30,000	19,107	222,649	16,423	191,490	190,983	507	5,278	61,862
Amtai	德盛債券大壩基金	備供出售金融資產—流動	-	-	2,625	30,000	17,399	200,378	14,785	170,294	169,803	491	5,239	60,705

6. 取得不動產之金額達新台幣一億元或實收資本額百分之二十以上者：無。

7. 處分不動產之金額達新台幣一億元或實收資本額百分之二十以上者：無。

8.與關係人進、銷貨之金額達新台幣一億元或實收資本額百分之二十以上者：

進(銷)貨之公司	交易對象	關係	交易情形				交易條件與一般交易不同之情形及原因		應收(付)票據、帳款		備註
			進(銷)貨	金額	佔總進(銷)貨之比率	授信期間	單價	授信期間	餘額	佔總應收(付)票據、帳款之比率	
Amtai	本公司	持有 100% 股權之法人股東	進貨	2,881,203	78%	月結 30 天	-		(316,993)	63%	業已沖銷
Amtai	本公司	持有 100% 股權之法人股東	銷貨	1,844,219	26%	月結 30 天	-		236,134	13%	業已沖銷
Amtai	蘇州大立光電有限公司	本公司採權益法評價之被投資公司	進貨	364,229	10%	月結 30 天	-		(79,670)	16%	業已沖銷
Amtai	蘇州大立光電有限公司	本公司採權益法評價之被投資公司	銷貨	966,202	12%	月結 30 天	-		179,200	10%	業已沖銷
蘇州大立光電有限公司	Amtai	本公司採權益法評價之被投資公司	進貨	968,134	99%	月結 30 天	-		(177,025)	96%	業已沖銷
蘇州大立光電有限公司	Amtai	本公司採權益法評價之被投資公司	銷貨	364,229	27%	月結 30 天	-		80,101	30%	業已沖銷

9.應收關係人款項達新台幣一億元或實收資本額百分之二十以上者：

帳列應收款項之公司	交易對象	關係	應收關係人款項餘額	週轉率	逾期應收關係人款項		應收關係人款項期後收回金額	提列備抵呆帳金額
					金額	處理方式		
Amtai	本公司	持有 100% 股權之法人股東	應收帳款 236,134	10.10	-		200,127 (註)	-
Amtai	蘇州大立光電有限公司	本公司採權益法評價之被投資公司	應收帳款 179,200	6.26	-		100,568 (註)	-
大根香港	Net International Trding Ltd.	本公司採權益法評價之被投資公司	其他應收款 232,846	-	-		- (註)	-

註：截至民國九十六年二月十四日止。

10.從事衍生性商品交易：

截至民國九十四年十二月三十一日止，Amtai 持有之衍生性金融商品明細如下：

94.12.31

項 目 台幣 美金
帳面價值 名目本金

衍生性金融負債

遠期外匯合約 \$ 196 4,600

民國九十五年十二月三十一日並無從事衍生性金融商品。

上述衍生性金融負債列於 Amtai 財務報表中重分類至公平價值變動列入損益之交易目的金融負債一流動項下。

(三)大陸投資資訊：

1.投資概況：

本公司民國九十五年度對大陸投資概況如下：

單位：新台幣千元；外幣千元

大陸被投資公司名稱	主要營業項目	實收資本額	投資方式	本期期初自台灣匯出累積投資金額	本期匯回或收金額	本期期末自台灣匯出累積投資金額	本公司直接或間接投資之持股比例	本期認列投資損益	期末投資帳面價值	截至本期止已匯回投資收益
大根(東莞)光電有限公司	生產和銷售照相機鏡頭、掃描器鏡頭、光電器材、觀景窗、數位式電子相機	港幣\$ 73,983	註一	港幣\$ 28,346 USD\$ 7,474	USD\$ - -	港幣\$ 28,346 USD\$ 7,474	100%	NT\$ (19,787)	NT\$ 355,634	-
蘇州大立光電有限公司	生產數位照相機及關鍵元件、光電子器件；銷售本公司自產產品	USD\$ 5,000	註一	USD\$ 3,750	1,250	USD\$ 5,000	100%	NT\$ 101,367	NT\$ 299,621	-

本期期末累計自台灣匯出赴大陸地區投資金額	經濟部投審會核准投資金額	依經濟部投審會規定赴大陸地區投資限額
港幣 28,346 及美金 12,474	港幣 28,346 及美金 17,000	NT 3,661,750

註一：透過轉投資第三地區現有公司再投資大陸公司。

2.重大交易事項：

本公司民國九十五年度與大陸被投資公司直接或間接之重大交易事項，請詳附註十一(二)。

3.其他：無。

(四)母子公司間業已銷除之重大交易事項

1.民國九十五年度

編號 (註一)	交易人名稱	交易往來對象	與交易人之關係 (註二)	交易往來情形			
				科目	金額 (註三)	交易條件	佔合併總營收或資產之比率
0	本公司	Amtai	1	銷貨	2,895,474	註 1	38%
0	本公司	Amtai	1	銷貨	1,845,868	註 2	24%
1	Amtai	本公司	2	銷貨	1,844,219	註 2	24%
1	Amtai	本公司	2	銷貨	2,881,203	註 1	38%
1	Amtai	蘇州大立	3	銷貨	966,202	一般價格與收款條件	13%
1	Amtai	蘇州大立	3	銷貨	364,229	一般價格與收款條件	5%
1	Amtai	大根東莞	3	銷貨	1,897	一般價格與收款條件	不足 1%
1	Amtai	大根東莞	3	銷貨	362	一般價格與收款條件	不足 1%
2	蘇州大立	Amtai	3	銷貨	364,229	一般價格與收款條件	5%
2	蘇州大立	Amtai	3	銷貨	968,134	一般價格與收款條件	13%
3	大根東莞	Amtai	3	銷貨	362	一般價格與收款條件	不足 1%
3	大根東莞	Amtai	3	銷貨	1,897	一般價格與收款條件	不足 1%

2.民國九十四年度

編號 (註一)	交易人名稱	交易往來對象	與交易人之關係 (註二)	交易往來情形			
				科目	金額 (註三)	交易條件	佔合併總營收或資產之比率
0	本公司	Amtai	1	銷貨	1,457,311	註 1	35%
0	本公司	Amtai	1	銷貨	1,456,500	註 2	35%
1	Amtai	本公司	2	銷貨	1,460,867	註 2	35%
1	Amtai	本公司	2	銷貨	1,435,181	註 1	34%
1	Amtai	蘇州大立	3	銷貨	324,155	一般價格與收款條件	8%
1	Amtai	蘇州大立	3	銷貨	150,695	一般價格與收款條件	4%
1	Amtai	大根東莞	3	銷貨	3,951	一般價格與收款條件	不足 1%
1	Amtai	大根東莞	3	銷貨	3,403	一般價格與收款條件	不足 1%
2	蘇州大立	Amtai	3	銷貨	150,858	一般價格與收款條件	4%
2	蘇州大立	Amtai	3	銷貨	338,288	一般價格與收款條件	8%
3	大根東莞	Amtai	3	銷貨	3,403	一般價格與收款條件	不足 1%
3	大根東莞	Amtai	3	銷貨	3,951	一般價格與收款條件	不足 1%

註一、編號之填寫方式如下：

1.0 代表母公司。

2.子公司依公司別由阿拉伯數字 1 開始依序編號。

註二、與交易人之關係種類標示如下：

1.母公司對孫公司。

2.孫公司對母公司。

3.孫公司對孫公司。

註三、交易雙方進、銷貨交易性質因歸屬類別不同致入帳科目不同，致雙方進、銷貨金額稍有不同，惟以上交易均已調節相符，並於合併報表沖銷。

註 1、本公司銷售予 Amtai 之商品有其特殊性，其銷售價格無從與其他銷貨比較，其收款期限為月結 30 天。

註 2、本公司向 Amtai 購進之商品有其特殊性，其價格無從與其他進貨比較，其付款期限為月結 30 天。

十二、部門別財務資訊：

合併公司民國九十五年度及九十四年度之部門別財務資訊揭露如下：

(一)產業別資訊

合併公司主要產業部門係經營各種倍數之透視鏡、攝錄影機、照相機、單雙眼望遠鏡、顯微鏡、數倍信號讀取機及其鏡片、鏡頭等之設計、加工及買賣、與前項有關業務之進出口貿易。

(二)地區別資訊

合併公司民國九十五年度及九十四年度之地區別財務資訊揭露如下：

	國內(台灣)		國外(亞洲)		調節及沖銷		合 併	
	95 年度	94 年度	95 年度	94 年度	95 年度	94 年度	95 年度	94 年度
來自母公司及合併子公司以外客戶之收入	\$ 2,355,000	1,931,142	4,984,244	2,095,518	-	-	7,339,244	4,026,660
來自母公司及合併子公司之收入	2,895,474	1,457,311	3,930,187	2,307,264	(6,823,661)	(3,764,575)	-	-
收入合計	<u>\$ 5,250,474</u>	<u>3,388,453</u>	<u>8,914,431</u>	<u>4,402,782</u>	<u>(6,823,661)</u>	<u>(3,764,575)</u>	<u>7,339,244</u>	<u>4,026,660</u>
部門利益	<u>\$ 1,481,680</u>	<u>723,426</u>	<u>-</u>	<u>1,022,549</u>	<u>16,182</u>	<u>42,269</u>	<u>4,113,496</u>	<u>1,788,244</u>
公司一般收入(費用)							93,305	(64,757)
依權益法認列之投資損失							(37,514)	(55,581)
利息費用							(403)	(618)
繼續營業部門之稅前淨利							<u>\$ 4,168,884</u>	<u>1,667,288</u>
可辨認資產	<u>\$ 5,471,539</u>	<u>4,071,782</u>	<u>4,771,101</u>	<u>3,150,144</u>	<u>(112,023)</u>	<u>(69,733)</u>	<u>10,130,617</u>	<u>7,152,193</u>
長期股權投資－權益法							200,710	233,906
資產合計							<u>\$ 10,331,327</u>	<u>7,386,099</u>

－合併公司間之轉換交易係與對企業以外客戶之價格並無顯著差異。

－部門損益係部門收入減除部門成本及費用之餘額。所稱之部門成本及費用係與產生部門收入有關成本及費用。部門成本及費用不包括下列項目：

－與部門無關之公司一般費用。

－利息費用。

－部門可辨認資產係指可直接認定屬該部門之有形及無形資產。但不包括採權益法之長期股權投資及對其他部門之墊款或貨款。

(三)外銷銷貨資訊

合併公司民國九十五年度及九十四年度外銷銷貨總額明細如下：

<u>地 區</u>	<u>95 年度</u>	<u>94 年度</u>
亞 洲	\$ 6,525,303	3,491,369
美 洲	2,700	48,232
合 計	<u>\$ 6,528,003</u>	<u>3,539,601</u>

(四)重要客戶資訊

合併公司民國九十五年度及九十四年度其收入佔損益表之收入金額 10%以上之客戶明細如下：

<u>客 戶</u>	<u>95年度</u>		<u>94年度</u>	
	<u>金 額</u>	<u>所佔比例</u>	<u>金 額</u>	<u>所佔比例</u>
甲公司	\$ 1,603,253	21	-	-
乙公司	671,130	9	436,801	11
丙公司	377,684	5	563,983	14
	<u>\$ 2,652,067</u>	<u>35</u>	<u>1,000,784</u>	<u>25</u>

七、最近年度及截至年報刊印日止公司及關係企業發生財務週轉困難情事及對公司財務狀況之影響：無

柒、財務狀況及經營結果之檢討與風險管理

一、財務狀況

項目	年度	95 年度	94 年度	差 異	
				金 額	%
流動資產		2,710,496	2,038,372	672,124	32.97
長期股權投資		4,639,672	3,105,722	1,533,950	49.39
固定資產		3,040,601	2,288,276	752,325	32.88
無形資產		2,450	2,639	(189)	(7.16)
其他資產		63,191	72,697	(9,506)	(13.08)
資產總額		10,456,410	7,507,706	2,948,704	39.28
流動負債		1,181,562	1,322,656	(141,094)	(10.67)
長期負債		-	-	-	-
其他負債		120,473	90,042	30,431	33.80
負債總額		1,302,035	1,412,698	(110,663)	(7.83)
股本		1,213,272	1,146,151	67,121	5.86
資本公積		1,074,155	1,074,155	-	-
保留盈餘		6,742,090	3,849,739	2,892,351	75.13
股東權益總額		9,154,375	6,095,008	3,059,367	50.19
(一)流動資產增加係因本期營業收入大幅成長，營運資金同步增加所致。 (二)長期股權投資增加係因本期認列子公司投資收益所致。 (三)固定資產增加係因本期為擴大產能而擴建廠房及增購設備。 (四)其他負債增加係因本期認列聯屬公司間未實現利益，致使遞延貸項較上期增加。 (五)保留盈餘增加係因本期淨利大於九十四年度盈餘分配之金額。					

二、經營結果

(一)經營結果比較分析

單位：新台幣千元

年度 項目	95 年度		94 年度		增(減) 金額	變動 比例 (%)
	小計	合計	小計	合計		
營業收入總額	5,535,758		3,500,857		2,034,901	58
減：銷貨退回及折讓	(285,285)		(112,404)		(172,881)	154
營業收入淨額		5,250,473		3,388,453	1,862,020	55
營業成本		3,378,900		2,333,423	1,045,477	45
營業毛利		1,871,573		1,055,030	816,543	77
聯屬公司間未實現銷貨 毛利		(30,306)		(25,582)	(4,724)	18
已實現營業毛利		1,841,267		1,029,448	811,819	79
營業費用		359,587		306,023	53,564	18
營業利益		1,481,680		723,425	758,255	105
營業外收入		2,701,289		1,024,939	1,676,350	164
營業外支出		22,658		84,342	(61,684)	(73)
繼續營業部門稅前淨利		4,160,311		1,664,022	2,496,289	150
減：所得稅費用(利益)		269,629		(47,057)	316,686	673
繼續營業部門稅後淨利		3,890,682		1,711,079	2,179,603	127

增減比例變動說明：

- 1.營業毛利變動分析請詳(二)，如下述。
- 2.營業利益

本年度營業利益較上年度增加，主要係因營業毛利較上期提高達七成，相對營業費用無大幅提高所致。

3.營業外收入

本年度營業外收入較上年度增加，主要係因依權益法認列之投資收益較上年度增加所致。

4.營業外支出

本年度營業外支出較上年度減少，主要係因其他投資損失及存貨呆滯及報廢損失較上年度減少所致。

5.所得稅費用

係稅前淨利增加所產生的所得稅費用。

(二)營業毛利變動分析

項 目	有利(不利)	差 異 原 因
售價差異	\$ (1,078,310)	因鏡頭及鏡片等平均單價較上期降低。
成本價格差異	1,023,222	因本期鏡頭單位成本較去年同期下降所致。
銷售組合差異	289,653	因毛利較高之鏡頭及鏡片銷售比例高於去年同期之銷售比例。
數量差異	581,978	因鏡頭之銷售量較去年同期上升致使。

	\$ 816,543	
	=====	

三、現金流量

(一)最近年度現金流量變動之分析說明

年 度	95 年度	94 年度	增(減)比例%
項 目			
現金流量比率	258.23	84.03	207.31%
現金流量允當比率	96.99	81.58	18.89%
現金再投資比率	22.10	9.30	137.63%

增減比例變動分析說明：

- 1.現金流量比率：民國九十五年度之現金流量比率較民國九十四年度增加，主要係流動負債較上期大幅減少，而本年度營業活動之淨現金流入數較上期增加，現金流量比率因此上升。
- 2.現金再投資比率：民國九十五年度之現金再投資比率較民國九十四年度上升，主要係民國九十五年度之營業活動之淨現金流入增加的幅度大於資本支出增加的幅度。

(二)未來一年現金流量分析：本公司無需對未來一年提供財務預測，包括現金流量預測。

四、最近年度重大資本支出對財務業務之影響

(一)重大資本支出之運用情形及資金來源：

計畫項目	實際或 預期之 資金來源	所需資金 總額	實際預定資金運用情形						
			93 年度	94 年度	95 年度	96 年度	97 年度	98 年度	99 年度
自建大樓 23 路	自有資金	353,412	120,551	178,543	53,883	435	-	-	-
自建大樓 32 路	自有資金	23,768	-	1,627	22,141	-	-	-	-
生產設備	自有資金	958,081	-	-	958,081	-	-	-	-
精密園區土地	自有資金	225,552	-	-	225,552	-	-	-	-
精密園區建廠	自有資金	2,456,952	-	-	10,410	741,048	1,072,280	333,214	300,000

(二)基於上述資本支出，民國九十五年度鏡頭產量較九十四年度增加 125,540 千個；此外，預期民國九十六～九十八年產量及銷售量也將隨之增加。

五、最近年度轉投資政策、其獲利或虧損之主要原因、改善計劃及未來一年投資計劃：

本公司近年轉投資政策，投資範圍規範在與公司本業有關之上下游產業，目前主要轉投資公司係處獲利狀態，對於經營績效較差的轉投資事業，則輔導轉型至其技術利基市場，以期改善營運績效。未來一年並無重大轉投資計畫。

六、風險管理及評估

(一)最近年度利率、匯率變動、通貨膨脹情形對公司損益之影響及未來因應措施：

1.利率：本公司基本上為無負債經營，以目前利率水準狀況，未來可能逐漸走高，利率變動對公司損益影響不大，利率增減 1%，對九十五年稅前純益影響數極小。

2.通貨膨脹：本公司產品為消費性電子產品，通貨膨脹對此類產品無重大衝擊。

(二)最近年度從事高風險、高槓桿投資、資金貸與他人、背書保證及衍生性商品交易之政策、獲利或虧損之主要原因及未來因應措施：

本公司最近年度無前述交易事項。

(三)最近年度研發計劃及預計投入之研發費用：

本產業的發展方向有二，一為產品精密度之延伸，二為應用領域之擴大。因此產品之研發係持續性且互為影響，並非個案性質。未來研發金額將持續投入，預估投入之研發費用金額將逐年增加。

(四)最近年度國內外重要政策及法律變動對公司財務業務之影響及因應措施：

本公司財務業務之執行，均依照相關法令辦理，截至目前為止尚無重大影響。

(五)最近年度科技改變及產業變化對公司財務業務之影響及因應措施：

科技水準的不斷提昇，除有助於新產品的運用提高營業規模外，也有助於提高產品設計能力與降低製造成本，對本公司的業務應有正面幫助。

(六)最近年度企業形象改變對企業危機管理之影響及因應措施：

本公司謹守財務業務等資訊公開的原則，對外亦不做虛偽不實的陳述，日後仍將秉持此一原則運作。

(七)最近年度進行併購之預期效益及可能風險：

本公司近期並無進行任何併購之計劃。

(八)最近年度擴充廠房之預期效益及可能風險：

本公司自九十二年度起以自有資金擴充廠房及生產設備提升產能，截至年報刊印日止，效益尚符合預期。

(九)進貨或銷貨集中所面臨之風險及因應措施

銷貨部分：本公司並未顯著集中與單一客戶進行交易且銷售區域分散，故應收帳款之信用風險並無顯著集中之虞。而為降低信用風險，本公司亦定期持續評估客戶財務狀況。

進貨部分：因與原物料供應廠商長期配合，且供應廠商均為國內外大廠，故關係穩定且供貨正常。

(十)最近年度董事、監察人或持股超過百分之十之大股東，股權之大量移轉或更換對公司之影響及風險：無。

(十一)經營權之改變對公司之影響及風險：不適用。

(十二)訴訟或非訟事件：

1.本公司某離職員工主張其應得權益而向台中地方法院提出訴訟，請求本公司給付本公司股票 9,445 股。該案業於民國九十六年一月經台灣高等法院民事判決敗訴，本公司依判決書內容得給付本公司股票 9,455 股，本公司目前已提出上訴至最高法院，該案尚由法院審理中。本公司並未就此提列損失準備。

2.本公司某離職員工提起訴訟，請求本公司暨代表人給付本公司之股票 11,550 股及 115,000 元，目前由台灣台北地方法院審理中。該案尚未確定。本公司並未就之提列損失準備。

(十三)其他重要風險：無。

七、其他重要事項：無。

捌、特別記載事項

一、關係企業相關資料

(一)關係企業組織圖：

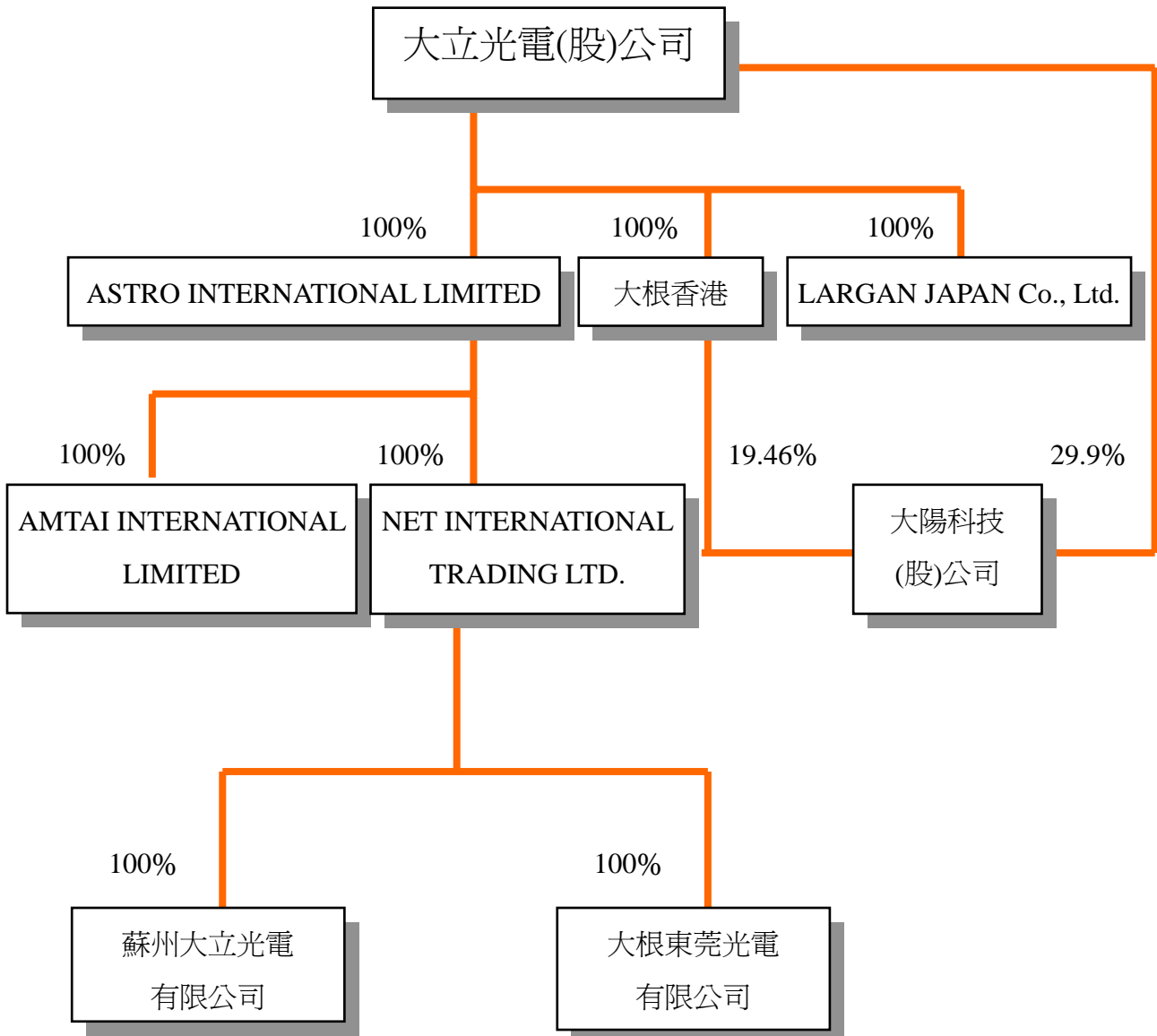

(二)各關係企業基本資料：

單位：外幣元

企業名稱	設立日期	地 址	實收資本額	主要營業或生產項目
NET International Trading Ltd.	87.11.19	TrustNet Limited of TrustNet Chambers, P.O. Box 3444, Road Town, Tortola, British Virgin Islands.	USD7,600,000	投資
大根香港有限公司	82.03.25	Room912, Champion Building, 301-309 Nathan Road, (Jordan Mtr Station) Kowloon.	HKD31,100,000	投資
大根東莞光電有限公司	85.03.22	東莞市常平鎮土塘管理區第一工業區 18 號	HKD73,982,500	鏡頭、觀景窗、數位式相機等光學零件之製造
蘇州大立光電有限公司.	92.09.15	吳江市運東區山湖路 188 號之 3	US\$5,000,000	生產數位照相機及關鍵元件、光電子器件；銷售本公司自產產品
大陽科技股份有限公司	86.03.12	台中縣龍井鄉新東村台中港路東園巷 3 弄 88 路	NTD539,577,500	影像擷取器、影像讀取器、照相機及攝放影機之製造加工業務等。
Astro International Ltd.	93.02.02	Offshore Chambers, P.O.Box 217, Apia, Samoa.	USD7,600,000	投資
Amtai International Ltd.	93.02.02	Offshore Chambers, P.O.Box 217, Apia, Samoa.	USD1,500,000	鏡片、鏡頭、觀景窗等光學零件之製造
Largan Japan Co.,Ltd	95.07.10	大阪市淀川區西中島三丁目 8 番 15 号	JPY10,000,000	光學機器開發、設計、製造、販賣

(三)推定為有控制與從屬關係者其相同股東資料：無。

(四)整體關係企業經營業務所涵蓋之行業：

本公司及關係企業所營事業主要為研究、開發、生產、製造、銷售各種倍數之透視鏡、攝錄影機、照相機、望遠鏡、顯微鏡、傳真機、掃描器、倍數信號讀取機之鏡頭、鏡片、手機鏡頭及相機等為主。

(五)各關係企業董事、監察人及總經理資料：

單位：新台幣千元；千股；%

企業名稱	職稱	姓名或代表人	持有股份	
			股數	持股比例
NET Interantional. Trading Ltd.	董事	陳世卿	-	-
大根香港有限公司	董事	林耀英	-	-
大根東莞光電有限公司	董事	林耀英	-	-
蘇州大立光電有限公司	董事	陳世卿	-	-
大陽科技股份有限公司	董事	林耀英	-	-
Astro International Ltd.	董事	陳世卿	-	-
Amtai International Ltd	董事	林恩舟	-	-
Largan Japan Co.,Ltd	董事	林耀英/陳世卿	-	-
Largan Japan Co.,Ltd	監察人	林恩舟	-	-

(六)各關係企業營運概況：

單位：新台幣千元

企業名稱	資本額	資產總值	負債總額	淨值	營業收入	營業利益	本期損益(稅後)	每股稅後盈餘(元)
NET INTERNATIONAL TRADING LTD.	289,555	660,516	233,056	427,460	0	-722	81,097	9.16
大根香港有限公司	120,000	365,175	84	365,091	0	-132	-8,485	-0.27
大根東莞光電有限公司	310,808	367,020	123,185	243,835	4,377	-25,028	-19,787	註1
蘇州大立光電有限公司	167,543	491,062	192,777	298,285	1,117,509	105,213	101,562	註1
大陽科技股份有限公司	539,578	427,830	5,180	422,650	61,039	35,343	-41,207	-0.76
AMTAI INTERNATIONAL LIMITED	50,546	4,401,619	584,852	3,816,767	7,787,256	2,536,331	2,585,113	1,723.41
ASTRO INTERNATIONAL LIMITED	247,558	4,217,764	0	4,217,764	0	-30	2,644,673	347.98
LARGAN JAPAN CO.,LTD	2,797	2,640	397	2,243	0	-512	-512	-2.56

註1：非股份制故不適用

(七)關係企業合併財務報告：

說明：本公司應納入編製關係企業合併財務報表之公司，與依財務會計準則公報第七號應納入編製母子公司合併財務報表之公司均相同，且關係企業合併財務報表所應揭露相關資訊於母子公司合併財務報表中均已揭露，故本公司僅出具聲明書置於母子公司合併財務報表首頁，不另行編製關係企業合併財務報表及出具關係企業合併財務報表聲明書。（請參閱本手冊 84 頁）

(八)關係報告書：不適用。

說明：本公司非其它關係企業之從屬公司，故不需編製關係報告書。

二、最近年度及截至年報刊印日止，私募有價證券辦理情形：無。

三、最近年度及截至年報刊印日止，子公司持有或處分本公司股票情形：無。

四、其他必要補充說明事項：無。

玖、最近年度及截至年報刊印日至，發生證券交易法第三十六條第二項第二款所定對股東權益或證券價格有重大影響之事項：無

大立光電股份有限公司

董 事 長：林 耀 英